

DOSSIER DE DIAGNOSTICS TECHNIQUES

Référence : SAPIN 29404 25.02.20

Le 27/02/2020



Bien :	Pavillon
Adresse :	4 rue des Merisiers 79390 THÉNEZAY
Numéro de lot :	
Référence Cadastre :	AE - 416

PROPRIETAIRE
Monsieur SAPIN

DEMANDEUR
Monsieur SAPIN

Date de visite : 25/02/2020
 Opérateur de repérage : BRETON Fabrice

NOTE DE SYNTHÈSE DES CONCLUSIONS

RAPPORT N° SAPIN 29404 25.02.20

Document ne pouvant en aucun cas être annexé à un acte authentique

INFORMATIONS GÉNÉRALES

Type de bien : Pavillon Adresse : 4 rue des Merisiers 79390 THÉNEZAY	Réf. Cadastre : AE - 416 Bâti : Oui Mitoyenneté : Non
Propriétaire : Monsieur SAPIN	

CERTIFICAT DE SUPERFICIE

Superficie totale : **103,100 m²**

DIAGNOSTIC DE PERFORMANCE ÉNERGETIQUE

Consommations énergétiques <small>(en énergie primaire) pour le chauffage, la production d'eau chaude sanitaire et le refroidissement, déduction faite de la production d'électricité à demeure</small>		Emissions de gaz à effet de serre (GES) <small>pour le chauffage, la production d'eau chaude sanitaire et le refroidissement</small>	
Consommation conventionnelle : 209,48 kWh_{EP}/m².an		Estimation des émissions : 10,64 kg_{eqCO2}/m².an	
<p>Logement économe</p> <p>≤ 50 A 51 à 90 B 91 à 150 C 151 à 230 D 231 à 330 E 331 à 450 F > 450 G</p> <p>Logement énergivore</p>	<p>Logement</p> <p>209 kWh_{EP}/m².an</p>	<p>Faible émission de GES</p> <p>≤ 5 A 6 à 10 B 11 à 20 C 21 à 35 D 36 à 55 E 56 à 80 F > 80 G</p> <p>Forte émission de GES</p>	<p>Logement</p> <p>10 kg_{eqCO2}/m².an</p>

Etat des Risques et Pollutions

	Nature du risque	Bien	Travaux
	Effet thermique PPRt multirisque, approuvé le 05/08/2011	Non concerné	non
	Effet de surpression PPRt multirisque, approuvé le 05/08/2011	Non concerné	non
	Sismicité Zonage sismique : Modérée	Concerné	non

CERTIFICAT DE SUPERFICIE

Loi 96-1107 du 18 décembre 1996 et décret n° 97-532 du 23 mai 1997.

A DESIGNATION DU BATIMENT	
Nature du bâtiment : Pavillon Nombre de Pièces : Etage : Numéro de lot : Référence Cadastre : AE - 416	Adresse : 4 rue des Merisiers 79390 THÉNEZAY Bâtiment : Escalier : Porte : Propriété de: Monsieur SAPIN Mission effectuée le : 25/02/2020 Date de l'ordre de mission : 25/02/2020 N° Dossier : SAPIN 29404 25.02.20 C

Le Technicien déclare que la superficie du bien ci-dessus désigné, concerné par la loi 96-1107 du 18/12/96 est égale à :

Total : 103,10 m²
(Cent trois mètres carrés dix)

B DETAIL DES SURFACES PAR LOCAL

Pièce ou Local	Etage	Surface Loi Carrez	Surface Hors Carrez
Salon /Séjour	RDC	45,700 m ²	0,000 m ²
Cuisine	RDC	8,600 m ²	0,000 m ²
Couloir	RDC	4,700 m ²	0,000 m ²
Bureau	RDC	8,100 m ²	0,000 m ²
Chambre n°1	RDC	9,800 m ²	0,000 m ²
Chambre n°2	RDC	11,400 m ²	0,000 m ²
Chambre n°3	RDC	9,000 m ²	0,000 m ²
Salle de Bains	RDC	4,500 m ²	0,000 m ²
WC	RDC	1,300 m ²	0,000 m ²
Total		103,100 m²	0,000 m²

Annexes & Dépendances	Etage	Surface Hors Carrez
Débarras	RDC	3,900 m ²
Total		3,900 m²

La présente mission rend compte de l'état des superficies des lots désignés à la date de leur visite. Elle n'est valable que tant que la structure et la disposition des pièces ne sont pas transformées par des travaux. La vérification de la conformité au titre de propriété et au règlement de copropriété n'entre pas dans le cadre de la mission et n'a pas été opérée par le technicien. Le présent certificat vaut uniquement pour le calcul de la surface totale. Le détail des surfaces ne vous est communiqué par DIA'S qu'à titre indicatif.

Le présent rapport ne peut être reproduit que dans son intégralité, et avec l'accord écrit de son signataire.

Le Technicien : Fabrice BRETON  SARL DIA'S - Franchisé EX IM 99 Bis Avenue de la Libération 86000 POITIERS Tél : 05 49 57 07 07 - Fax : 05 49 38 10 07 SIRET 514 790 666 00010	à POITIERS, le 27/02/2020 Nom du responsable : CORDIER Martin
--	---

DOCUMENTS ANNEXES

Croquis N°1

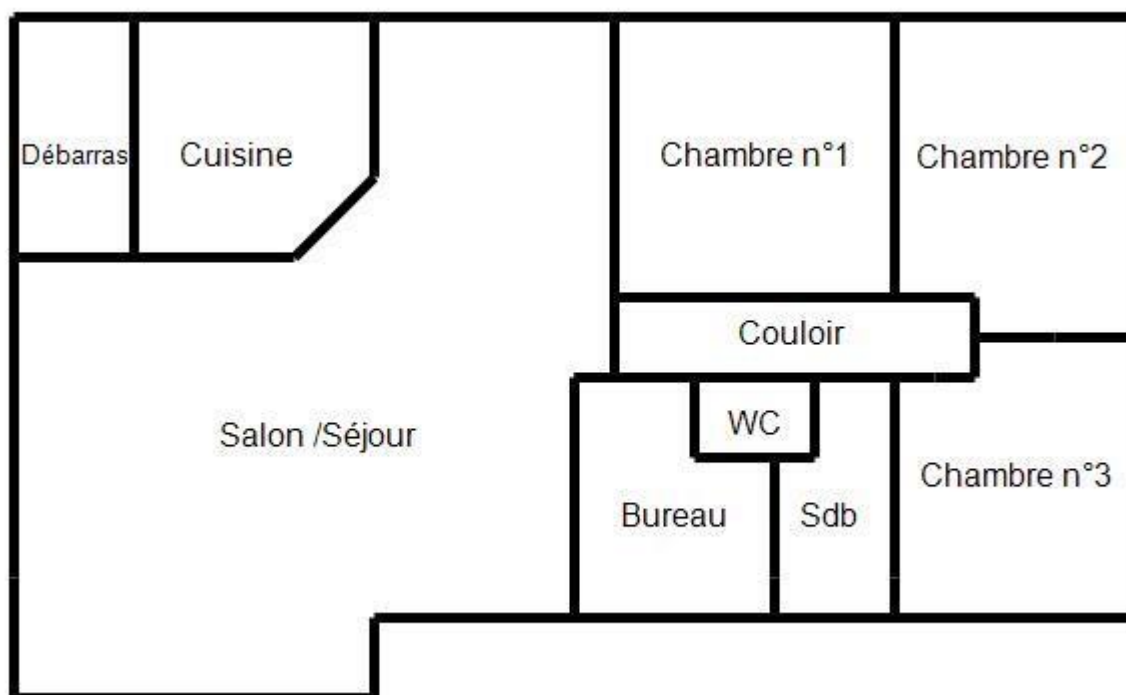



DIAGNOSTIC DE PERFORMANCE ENERGETIQUE – Logement (6.1)

Décret n° 2006-1114 du 5 septembre 2006, Décret n° 2006-1147 du 14 septembre 2006, Arrêté du 8 février 2012 modifiant l'arrêté du 15 septembre 2006, Arrêté du 27 janvier 2012 modifiant l'arrêté du 15 septembre 2006, Arrêté du 17 octobre 2012, Arrêté du 24 décembre 2012

A INFORMATIONS GENERALES	
Date du rapport : 27/02/2020 N° de rapport : SAPIN 29404 25.02.20 Valable jusqu'au : 26/02/2030 Type de bâtiment : Maison Individuelle Nature : Pavillon Année de construction : 2007 Surface habitable : 103,1 m²	Diagnostiqueur : BRETON Fabrice Signature : SARL DIA'S - Franchisé EX IM 99 Bis Avenue de la Libération 86000 POITIERS Tél : 05 49 57 07 07 - Fax : 05 49 38 10 07 SIRET 514 790 666 00010
Adresse : 4 rue des Merisiers 79390 THÉNEZAY INSEE : 79326 Etage : N° de Lot :	Référence ADEME : 2079V1000481Q
Propriétaire : Nom : Monsieur SAPIN Adresse :	Propriétaire des installations communes (s'il y a lieu) : Nom : Adresse :

B CONSOMMATIONS ANNUELLES PAR ENERGIE

Obtenues par la méthode **3CL - DPE**, version **1.3**, estimé à l'immeuble / au logement*, prix moyen des énergies indexés au **15/08/2015**

	Consommation en énergie finale (détail par énergie et par usage en kWh _{ef})	Consommation en énergie primaire (détail par usage en kWh _{ep})	Frais annuels d'énergie (TTC)
Chauffage	Electrique 5 445,77	14 050,09	752,61 €
Eau chaude sanitaire	Electrique 2 925,65	7 548,18	320,65 €
Refroidissement			
Consommations d'énergie pour les usages recensés	8 371,42	21 598,27	1 273,94 € ⁽¹⁾

(1) coût éventuel des abonnements inclus

Consommations énergétiques (en énergie primaire) pour le chauffage, la production d'eau chaude sanitaire et le refroidissement	Emissions de gaz à effet de serre (GES) pour le chauffage, la production d'eau chaude sanitaire et le refroidissement
Consommation conventionnelle : 209,48 kWh_{EP}/m².an	Estimation des émissions : 10,64 kg_{eqCO2}/m².an
Sur la base d'estimation à l'immeuble / au logement* 	

* rayer la mention inutile



C DESCRIPTIF DU LOT À LA VENTE ET DE SES EQUIPEMENTS

Le descriptif du logement est donné à titre purement indicatif, ces éléments ayant permis simplement à l'évaluation de la performance énergétique du logement. En aucun cas le technicien ne saurait garantir la parfaite exactitude de ce descriptif, notamment pour les éléments non visibles ou inaccessibles (tels que la structure, le mode constructif, l'épaisseur ou même la présence de l'isolation, la qualité ou l'état du mode de production du chauffage ou de l'eau chaude sanitaire, etc.). Ce diagnostic ne porte pas non plus sur la qualité, l'ancienneté ou le mode de pose de l'isolant ni, d'une manière générale, sur la qualité de la construction

C.1 DESCRIPTIF DU LOGEMENT

TYPE(S) DE MUR(S)

Intitulé	Type	Surface (m ²)	Donne sur	Epaisseur (cm)	Isolation
Mur 1	Blocs béton creux	76,2	Extérieur	20	Epaisseur : 10 cm
Mur 2	Cloison en plaques de plâtre	10,9	Local non chauffé	10	Résistance : 2 m ² .K/W

TYPE(S) DE TOITURE(S)

Intitulé	Type	Surface (m ²)	Donne sur	Isolation
Plafond 1	Bois sous solives bois	103,1	Combles perdus	Epaisseur : 30 cm

TYPE(S) DE PLANCHER(S) BAS

Intitulé	Type	Surface (m ²)	Donne sur	Isolation
Plancher 1	Dalle béton	103,1	Terre-plein	Résistance : 2 m ² .K/W

TYPE(S) DE MENUISERIE(S)

Intitulé	Type	Surface (m ²)	Donne sur	Présence de fermeture	Remplissage en argon ou krypton
Porte 1	Porte isolée	2	Extérieur		
Porte 2	Porte isolée	1,6	Local non chauffé - Cellier		
Fenêtre 1	Portes-fenêtres coulissantes, Menuiserie métallique à rupture de pont thermique - double vitrage vertical (e = 16 mm)	2,75	Extérieur	Oui	Oui
Fenêtre 2	Portes-fenêtres coulissantes, Menuiserie métallique à rupture de pont thermique - double vitrage vertical (e = 16 mm)	5,28	Extérieur	Oui	Oui
Fenêtre 3	Fenêtres battantes, Menuiserie PVC - double vitrage vertical (e = 16 mm)	1,26	Extérieur	Oui	Oui
Fenêtre 4	Fenêtres battantes, Menuiserie PVC - double vitrage vertical (e = 16 mm)	2,52	Extérieur	Oui	Oui
Fenêtre 5	Fenêtres battantes, Menuiserie PVC - double vitrage vertical (e = 16 mm)	2,52	Extérieur	Oui	Oui
Fenêtre 6	Portes-fenêtres battantes avec soubassement, Menuiserie PVC - double vitrage vertical (e = 16 mm)	2,47	Extérieur	Oui	Oui



C.2 DESCRIPTIF DU SYSTÈME DE CHAUFFAGE ET DE REFROIDISSEMENT

TYPE(S) DE SYSTEME(S) DE CHAUFFAGE

Type de système	Type d'énergie	Puissance nominale	Rendement	Veilleuse	Date de Fabrication	Rapport d'inspection	Individuel / Collectif
Radiateur électrique NFC	Electrique		96,03%	Non	2007	Non requis	Individuel

Types d'émetteurs liés aux systèmes de chauffage

Radiateur électrique NFC (surface chauffée : 103,1 m²)

TYPE(S) DE SYSTEME(S) DE REFROIDISSEMENT - AUCUN -

C.3 DESCRIPTIF DU SYSTÈME D'EAU CHAUDE SANITAIRE

TYPE(S) DE SYSTEME(S) D'EAU CHAUDE SANITAIRE

Type de système	Type d'énergie	Puissance nominale	Rendement	Veilleuse	Date de Fabrication	Rapport d'inspection	Individuel / Collectif
Chauffe-eau vertical	Electrique		59,17%	Non	2007	Non requis	Individuel

C.4 DESCRIPTIF DU SYSTÈME DE VENTILATION

TYPE DE SYSTEME DE VENTILATION

Type de système	Menuiseries sans joint	Cheminée sans trappe
Ventilation mécanique auto réglable après 1982	Non	Non

C.4 DESCRIPTIF DES EQUIPEMENTS UTILISANT DES ENERGIES RENOUVELABLES - AUCUN -

Quantité d'énergie d'origine renouvelable apportée au bâtiment :	Néant
--	-------



D NOTICE D'INFORMATION

Pourquoi un diagnostic

- Pour informer le futur locataire ou acheteur ;
- Pour comparer différents logements entre eux ;
- Pour inciter à effectuer des travaux d'économie d'énergie et contribuer à la réduction des émissions de gaz à effet de serre.

Référence de surface

La surface indiquée dans un DPE est établie sur la base des informations fournies par le propriétaire. A défaut, l'opérateur en diagnostic estime lui-même la surface globale du bien qui correspond aux différentes surfaces chauffées (Arrêté du 8 février 2012, annexe 2, 2.a). La surface indiquée dans le DPE n'a donc pas valeur d'attestation de surface, elle sert uniquement de base pour le travail du technicien et peut s'avérer différente de la surface habitable réelle d'un logement.

Consommation conventionnelle

Ces consommations sont dites conventionnelles car calculées pour des conditions d'usage fixées (on considère que les occupants les utilisent suivant des conditions standard), et pour des conditions climatiques moyennes du lieu. Il peut donc apparaître des divergences importantes entre les factures d'énergie que vous payez et la consommation conventionnelle pour plusieurs raisons : suivant la rigueur de l'hiver ou le comportement réellement constaté des occupants, qui peuvent s'écarter fortement de celui choisi dans les conditions standard.

Conditions standard

Les conditions standard portent sur le mode de chauffage (températures de chauffe respectives de jour et de nuit, périodes de vacance du logement), le nombre d'occupants et leur consommation d'eau chaude, la rigueur du climat local (température de l'air et de l'eau potable à l'extérieur, durée et intensité de l'ensoleillement). Ces conditions standard servent d'hypothèses de base aux méthodes de calcul. Certains de ces paramètres font l'objet de conventions unifiées entre les méthodes de calcul.

Constitution des étiquettes

La consommation conventionnelle indiquée sur l'étiquette énergie est obtenue en déduisant de la consommation d'énergie calculée, la consommation d'énergie issue éventuellement d'installations solaires thermiques ou pour le solaire photovoltaïque, la partie d'énergie photovoltaïque utilisée dans la partie privative du lot.

Énergie finale et énergie primaire

L'énergie finale est l'énergie que vous utilisez chez vous (gaz, électricité, fioul domestique, bois, etc.). Pour que vous disposiez de ces énergies, il aura fallu les extraire, les distribuer, les stocker, les produire, et donc dépenser plus d'énergie que celle que vous utilisez en bout de course.

L'énergie primaire est le total de toutes ces énergies consommées.

Usages recensés

Dans les cas où une méthode de calcul est utilisée, elle ne relève pas l'ensemble des consommations d'énergie, mais seulement celles nécessaires pour le chauffage, la production d'eau chaude sanitaire et le refroidissement du logement.

Certaines consommations comme l'éclairage, la cuisson ou l'électroménager ne sont pas comptabilisées dans les étiquettes énergie et climat des bâtiments.

Variations des conventions de calcul et des prix de l'énergie

Le calcul des consommations et des frais d'énergie fait intervenir des valeurs qui varient sensiblement dans le temps. La mention « prix de l'énergie en date du... » indique la date de l'arrêté en vigueur au moment de l'établissement du diagnostic.

Elle reflète les prix moyens des énergies que l'Observatoire de l'Énergie constate au niveau national.

Énergies renouvelables

Elles figurent sur cette page de manière séparée. Seules sont estimées les quantités d'énergie renouvelable produite par les équipements installés à demeure et utilisées dans la maison.



Conseils pour un bon usage

En complément de l'amélioration de son logement (voir page suivante), il existe une multitude de mesures non coûteuses ou très peu coûteuses permettant d'économiser de l'énergie et de réduire les émissions de gaz à effet de serre. Ces mesures concernent le chauffage, l'eau chaude sanitaire et le confort d'été.

Chauffage

- Réglez et programmez : La régulation vise à maintenir la température à une valeur constante, réglez le thermostat à 19 °C ; quant à la programmation, elle permet de faire varier cette température de consigne en fonction des besoins et de l'occupation du logement. On recommande ainsi de couper le chauffage durant l'inoccupation des pièces ou lorsque les besoins de confort sont limités. Toutefois, pour assurer une remontée rapide en température, on dispose d'un contrôle de la température réduite que l'on règle généralement à quelques 3 à 4 degrés inférieurs à la température de confort pour les absences courtes. Lorsque l'absence est prolongée, on conseille une température "hors gel" fixée aux environs de 8°C. Le programmeur assure automatiquement cette tâche.
- Réduisez le chauffage d'un degré, vous économiserez de 5 à 10 % d'énergie.
- Éteignez le chauffage quand les fenêtres sont ouvertes.
- Fermez les volets et/ou tirez les rideaux dans chaque pièce pendant la nuit.
- Ne placez pas de meubles devant les émetteurs de chaleur (radiateurs, convecteurs,...), cela nuit à la bonne diffusion de la chaleur.

Eau chaude sanitaire

- Arrêtez le chauffe-eau pendant les périodes d'inoccupation (départs en congés,...) pour limiter les pertes inutiles.
- Préférez les mitigeurs thermostatiques aux mélanges.

Aération

Si votre logement fonctionne en ventilation naturelle :

- Une bonne aération permet de renouveler l'air intérieur et d'éviter la dégradation du bâti par l'humidité.
- Il est conseillé d'aérer quotidiennement le logement en ouvrant les fenêtres en grand sur une courte durée et nettoyez régulièrement les grilles d'entrée d'air et les bouches d'extraction s'il y a lieu.
- Ne bouchez pas les entrées d'air, sinon vous pourriez mettre votre santé en danger. Si elles vous gênent, faites appel à un professionnel.

Si votre logement fonctionne avec une ventilation mécanique contrôlée :

- Aérez périodiquement le logement.

Confort d'été

- Utilisez les stores et les volets pour limiter les apports solaires dans la maison le jour.
- Ouvrez les fenêtres en créant un courant d'air, la nuit pour rafraîchir.

Autres usages

Eclairage :

- Optez pour des lampes basse consommation (fluocompactes ou fluorescentes).
- Évitez les lampes qui consomment beaucoup trop d'énergie, comme les lampes à incandescence ou les lampes halogènes.
- Nettoyez les lampes et les luminaires (abat-jour, vasques...) ; poussiéreux, ils peuvent perdre jusqu'à 40 % de leur efficacité lumineuse.

Bureautique / audiovisuel :

- Éteignez ou débranchez les appareils ne fonctionnant que quelques heures par jour (téléviseurs, magnétoscopes,...). En mode veille, ils consomment inutilement et augmentent votre facture d'électricité.

Électroménager (cuisson, réfrigération,...) :

- Optez pour les appareils de classe A ou supérieure (A+, A++,...).



E RECOMMANDATIONS D'AMELIORATION ENERGETIQUE

Sont présentées dans le tableau suivant quelques mesures visant à réduire vos consommations d'énergie. Les consommations, économies, efforts et retours sur investissement proposés ici sont donnés à titre indicatif et séparément les uns des autres.

Certains coûts d'investissement additionnels éventuels (travaux de finition, etc.) ne sont pas pris en compte. Ces valeurs devront impérativement être complétées avant réalisation des travaux par des devis d'entreprises. Enfin, il est à noter que certaines aides fiscales peuvent minimiser les coûts moyens annoncés (subventions, crédit d'impôt, etc.). La TVA est comptée au taux en vigueur

Projet	Mesures d'amélioration	Nouvelle conso. conventionnelle en kWhEP/m².an	Effort investissement	Économies	Rapidité du retour sur investissement	Crédit d'impôt
Simulation 1	Maintenir la ventilation permanente	209,48				

Légende		
Économies	Effort d'investissement	Rapidité du retour sur investissement
★ : moins de 100 € TTC/an ★★ : de 100 à 200 € TTC/an ★★★ : de 200 à 300 € TTC/an ★★★★ : plus de 300 € TTC/an	€ : moins de 200 € TTC €€ : de 200 à 1000 € TTC €€€ : de 1000 à 5000 € TTC €€€€ : plus de 5000 € TTC	🌿🌿🌿 : moins de 5ans 🌿🌿🌿🌿 : de 5 à 10 ans 🌿🌿🌿🌿🌿 : de 10 à 15 ans 🌿 : plus de 15 ans

Commentaires :
Néant

Les travaux sont à réaliser par un professionnel qualifié.
Pour aller plus loin, il existe des points info-énergie : http://www.ademe.fr/particuliers/PIE/liste_eie.asp
Vous pouvez peut-être bénéficier d'un crédit d'impôt pour réduire le prix d'achat des fournitures, pensez-y ! www.impots.gouv.fr
Pour plus d'informations : www.ademe.fr ou www.logement.gouv.fr

F CACHET DU DIAGNOSTIQUEUR

Signature SARL DIA'S - Franchisé EX IM 99 Bis Avenue de la Libération 86000 POITIERS Tél : 05 49 57 07 07 - Fax : 05 49 38 10 07 SIRET 514 790 666 00010	Etablissement du rapport : Fait à POITIERS le 27/02/2020 Cabinet : DIA'S Désignation de la compagnie d'assurance : ALLIANZ N° de police : 59752295 Date de validité : 31/12/2020
Date de visite : 25/02/2020 Nom du responsable : CORDIER Martin Le présent rapport est établi par BRETON Fabrice dont les compétences sont certifiées par : ICERT 116 B rue Eugène Pottier 35000 RENNES N° de certificat de qualification : CPDI 0428 Date d'obtention : 06/02/2018 Version du logiciel utilisé : AnalysImmo DPE-3CL2012 version 2.1.1	

Diagnostic de performance énergétique – logement (6.1)



Référence du logiciel validé : Analysimmo DPE 3CL-2012	Référence du DPE : 2079V1000481Q
---	---

Diagnostic de performance énergétique fiche technique

Cette page recense les caractéristiques techniques du bien diagnostiqué renseignées par le diagnostiqueur dans la méthode de calcul pour en évaluer la consommation énergétique.
En cas de problème, contacter la personne ayant réalisé ce document ou l'organisme certificateur qui l'a certifiée (diagnostiqueurs.application.developpement-durable.gouv.fr).

Catégorie	Donnée d'entrée	Valeur renseignée
Généralités	Département	79 - Deux Sèvres
	Altitude	120 m
	Type de bâtiment	Maison individuelle
	Année de construction	2007
	Surface habitable	103,1 m ²
	Nombre de niveaux	1
	Hauteur moyenne sous plafond	2,5 m
	Nombre de logements du bâtiment	1
Enveloppe	Caractéristiques des murs	Mur 1 : Blocs béton creux, Epaisseur (cm) : 20, Surface (m ²) : 76,2, U (W/m ² K) : 0,35, Donne sur : Extérieur, Coefficient de réduction des déperditions : 0, Epaisseur de l'isolant : 10 cm Mur 2 : Cloison en plaques de plâtre, Epaisseur (cm) : pas de valeur, Surface (m ²) : 10,9, U (W/m ² K) : 0,42, Donne sur : Local non chauffé, Coefficient de réduction des déperditions : 0, Résistance de l'isolant : 2 m ² K/W
	Caractéristiques des planchers	Plancher 1 : Dalle béton, Surface (m ²) : 103,1, U (W/m ² K) : 0,25, Donne sur : Terre-plein, Périmètre sur terre plein (m) : 38, Surface sur terre plein (m ²) : 103,1, Coefficient de réduction des déperditions : 0, Résistance de l'isolant : 2 m ² K/W
	Caractéristiques des plafonds	Plafond 1 : Bois sous solives bois, Surface (m ²) : 103,1, U (W/m ² K) : 0,13, Donne sur : Combles perdus, Coefficient de réduction des déperditions : 0, Epaisseur de l'isolant : 30 cm
	Caractéristiques des baies	Fenêtre 1 : U (W/m ² K) = 2,6, Surface (m ²) : 2,75, Donne sur : Extérieur, Coefficient de réduction des déperditions : 0, Orientation : Est, Inclinaison : Verticale angle par rapport à l'horizontale ≥ 75°, Type de vitrage : Double vitrage vertical, épaisseur de lame : 16 mm, remplissage en argon ou krypton, Type de menuiserie : Menuiserie métallique à rupture de pont thermique, Au nu intérieur , Largeur approximative des dormant : 5 cm, Avec retour d'isolant autour des menuiseries, Type de paroi vitrée : Portes-fenêtres coulissantes, Type de fermeture : Persienne coulissante ou volet battant PVC, volet battant bois, (épaisseur tablier ≤ 22mm), , Fenêtre 2 : U (W/m ² K) = 2,6, Surface (m ²) : 5,28, Donne sur : Extérieur, Coefficient de réduction des déperditions : 0, Orientation : Est, Inclinaison : Verticale angle par rapport à l'horizontale ≥ 75°, Type de vitrage : Double vitrage vertical, épaisseur de lame : 16 mm, remplissage en argon ou krypton, Type de menuiserie : Menuiserie métallique à rupture de pont thermique, Au nu intérieur , Largeur approximative des dormant : 5 cm, Avec retour d'isolant autour des menuiseries, Type de paroi vitrée : Portes-fenêtres coulissantes, Type de fermeture : Persienne coulissante ou volet battant PVC, volet battant bois, (épaisseur tablier ≤ 22mm), , Fenêtre 3 : U (W/m ² K) = 2,2, Surface (m ²) : 1,26, Donne sur : Extérieur, Coefficient de réduction des déperditions : 0, Orientation : Sud, Inclinaison :



		<p>Verticale angle par rapport à l'horizontale $\geq 75^\circ$, Type de vitrage : Double vitrage vertical, épaisseur de lame : 16 mm, remplissage en argon ou krypton, Type de menuiserie : Menuiserie PVC, Au nu intérieur, Largeur approximative des dormants : 5 cm, Avec retour d'isolant autour des menuiseries, Type de paroi vitrée : Fenêtres battantes, Type de fermeture : Persienne coulissante ou volet battant PVC, volet battant bois, (épaisseur tablier $\leq 22\text{mm}$), ,</p> <p>Fenêtre 4 : U (W/m²K) = 2,2, Surface (m²) : 1,26, Nombre : 2, Donne sur : Extérieur, Coefficient de réduction des déperditions : 0, Orientation : Ouest, Inclinaison : Verticale angle par rapport à l'horizontale $\geq 75^\circ$, Type de vitrage : Double vitrage vertical, épaisseur de lame : 16 mm, remplissage en argon ou krypton, Type de menuiserie : Menuiserie PVC, Au nu intérieur, Largeur approximative des dormants : 5 cm, Avec retour d'isolant autour des menuiseries, Type de paroi vitrée : Fenêtres battantes, Type de fermeture : Persienne coulissante ou volet battant PVC, volet battant bois, (épaisseur tablier $\leq 22\text{mm}$), ,</p> <p>Fenêtre 5 : U (W/m²K) = 2,2, Surface (m²) : 1,26, Nombre : 2, Donne sur : Extérieur, Coefficient de réduction des déperditions : 0, Orientation : Est, Inclinaison : Verticale angle par rapport à l'horizontale $\geq 75^\circ$, Type de vitrage : Double vitrage vertical, épaisseur de lame : 16 mm, remplissage en argon ou krypton, Type de menuiserie : Menuiserie PVC, Au nu intérieur, Largeur approximative des dormants : 5 cm, Avec retour d'isolant autour des menuiseries, Type de paroi vitrée : Fenêtres battantes, Type de fermeture : Persienne coulissante ou volet battant PVC, volet battant bois, (épaisseur tablier $\leq 22\text{mm}$), ,</p> <p>Fenêtre 6 : U (W/m²K) = 2,1, Surface (m²) : 2,47, Donne sur : Extérieur, Coefficient de réduction des déperditions : 0, Orientation : Est, Inclinaison : Verticale angle par rapport à l'horizontale $\geq 75^\circ$, Type de vitrage : Double vitrage vertical, épaisseur de lame : 16 mm, remplissage en argon ou krypton, Type de menuiserie : Menuiserie PVC, Au nu intérieur, Largeur approximative des dormants : 5 cm, Avec retour d'isolant autour des menuiseries, Type de paroi vitrée : Portes-fenêtres battantes avec soubassement, Type de fermeture : Persienne coulissante ou volet battant PVC, volet battant bois, (épaisseur tablier $\leq 22\text{mm}$), ,</p>
	Caractéristiques des portes	<p>Porte 1 : U (W/m²K) = 2, Surface (m²) : 2, Donne sur : Extérieur, Coefficient de réduction des déperditions : 0, Type de porte : isolée</p> <p>Porte 2 : U (W/m²K) = 2, Surface (m²) : 1,6, Donne sur : Local non chauffé, Coefficient de réduction des déperditions : 0, Type de porte : isolée</p>
	Caractéristiques des ponts thermiques	<p>Total des liaisons Plancher bas - Mur : 43 m</p> <p>Total des liaisons Plancher intermédiaire - Mur : 0 m</p> <p>Total des liaisons Plancher haut lourd - Mur en matériau lourd : 0 m</p> <p>Total des liaisons Refend - Mur : 0 m</p> <p>Total des liaisons Menuiseries - Mur : 55,7 m</p>
Systèmes	Caractéristiques de la ventilation	Ventilation mécanique auto réglable après 1982
	Caractéristiques du chauffage	<p>Radiateur électrique NFC :, Type d'énergie : Electrique, Type de combustible : Electricité, Date de fabrication : 27/02/2007</p> <p>Type d'installation : Installation de chauffage sans solaire, Chauffage principal</p> <p>Emetteur(s) associé(s) : Radiateur électrique NFC, Surface chauffée : 103,1 m², Réseau de distribution : Pas de réseau de distribution, Intermittence : Chauffage divisé, Avec régulation pièce par pièce</p>
	Caractéristiques de la production d'eau chaude sanitaire	<p>Chauffe-eau vertical : , Type d'énergie : Electrique, Type de combustible : Electricité, Date de fabrication : 27/02/2008, Présence d'un ballon d'accumulation de 200 litres de volume de stockage, Production hors volume habitable, Pièces alimentées non contiguës, installation individuelle</p>
	Caractéristiques de la climatisation	

Explication des écarts possibles entre les consommations issues de la simulation conventionnelle et celles issues des consommations réelles :



Tableau récapitulatif de la méthode à utiliser pour la réalisation du DPE :

	Bâtiment à usage principal d'habitation						Bâtiment ou partie de bâtiment à usage principal autre que d'habitation
	DPE pour un immeuble ou une maison individuelle		Appartement avec système collectif de chauffage ou de production d'ECS sans comptage individuel quand un DPE a déjà été réalisé à l'immeuble	DPE non réalisé à l'immeuble		Appartement avec système collectif de chauffage ou de production d'ECS sans comptage individuel	
	Bâtiment construit avant 1948	Bâtiment construit après 1948		Bâtiment construit avant 1948	Bâtiment construit après 1948		
Calcul conventionnel		X	A partir du DPE à l'immeuble		X		
Utilisation des factures	X			X		X	X

Pour plus d'informations :

www.developpement-durable.gouv.fr, rubrique performance énergétique

www.ademe.fr



CERTIFICAT DE QUALIFICATION



Certificat de compétences Diagnosticueur Immobilier

N° CPDI0428 Version 008

Je soussigné, Philippe TROYAUX, Directeur Général d'I.Cert, atteste que :

Monsieur BRETON Fabrice

Est certifié(e) selon le référentiel I.Cert dénommé CPE DI DR 01, dispositif de certification de personnes réalisant des diagnostics immobiliers pour les missions suivantes :

Amiante avec mention	Amiante Avec Mention** Date d'effet : 27/08/2017 - Date d'expiration : 26/08/2022
Amiante sans mention	Amiante Sans Mention* Date d'effet : 27/08/2017 - Date d'expiration : 26/08/2022
DPE individuel	Diagnostic de performance énergétique sans mention : DPE individuel Date d'effet : 06/02/2018 - Date d'expiration : 05/02/2023
Electricité	Etat de l'installation intérieure électrique Date d'effet : 30/10/2018 - Date d'expiration : 29/10/2023
Gaz	Etat de l'installation intérieure gaz Date d'effet : 27/08/2017 - Date d'expiration : 26/08/2022
Plomb	Plomb : Constat du risque d'exposition au plomb Date d'effet : 25/07/2017 - Date d'expiration : 24/07/2022
Termites	Etat relatif à la présence de termites dans le bâtiment - France métropolitaine Date d'effet : 25/07/2017 - Date d'expiration : 24/07/2022

En foi de quoi ce certificat est délivré, pour valoir et servir ce que de droit.
Edité à Saint-Grégoire, le 26/10/2018.

* Missions de repérage des matériaux et produits de la liste A et des matériaux et produits de la liste B et évaluations périodiques de l'état de conservation des matériaux et produits de la liste A dans les bâtiments autres que ceux relevant de la mention.

**Missions de repérage des matériaux et produits de la liste A et des matériaux et produits de la liste B et évaluations périodiques de l'état de conservation des matériaux et produits de la liste A dans des immeubles de grande hauteur, dans des établissements recevant du public répondant aux catégories 1 à 4, dans des immeubles de travail hébergeant plus de 300 personnes ou dans des bâtiments industriels. Missions de repérage des matériaux et produits de la liste C. Les examens visuels à l'issue des travaux de retrait ou de confinement. Arrêté du 21 novembre 2006 modifié définissant les critères de certification des compétences des personnes physiques opérateurs des constats de risque d'exposition au plomb, des diagnostics du risque d'intoxication par le plomb des peintures ou des contrôles après travaux en présence de plomb, et les critères d'accréditation des organismes de certification - Arrêté du 25 juillet 2016 définissant les critères de certification des compétences des personnes physiques opérateurs de repérages, d'évaluation périodique de l'état de conservation des matériaux et produits contenant de l'amiante, et d'examen visuel après travaux dans les immeubles bâtis et les critères d'accréditation des organismes de certification - Arrêté du 30 octobre 2006 modifié définissant les critères de certification des compétences des personnes physiques réalisant l'état relatif à la présence de termites dans le bâtiment et les critères d'accréditation des organismes de certification - Arrêté du 16 octobre 2006 modifié définissant les critères de certification des compétences des personnes physiques réalisant le diagnostic de performance énergétique ou l'attestation de prise en compte de la réglementation thermique, et les critères d'accréditation des organismes de certification - Arrêté du 6 avril 2007 modifié définissant les critères de certification des compétences des personnes physiques réalisant l'état de l'installation intérieure de gaz et les critères d'accréditation des organismes de certification - Arrêté du 8 juillet 2008 modifié définissant les critères de certification des compétences des personnes physiques réalisant l'état de l'installation intérieure d'électricité et les critères d'accréditation des organismes de certification.



Parc d'Affaires, Espace Performance – Bât K – 35760 Saint-Grégoire

CPE DI FR 11 rev13

Etat des Risques et Pollutions

En application des articles L125-5 à 7 et R125-26 du code de l'environnement.

Référence : SAPIN 29404 25.02.20

Mode EDITION***

Réalisé par MARTIN CORDIER

Pour le compte de EX'IM - SARL DIA'S

Date de réalisation : 27 février 2020 (Valable 6 mois)

Selon les informations mises à disposition par arrêté préfectoral :

N° 79326-IAL-1 du 25 mars 2019.

REFERENCES DU BIEN

Adresse du bien

4 Rue des Merisiers

79390 Thénezay

Vendeur

SAPIN



SYNTHESE

A ce jour, la commune de Thénezay est soumise à l'obligation d'Information Acquéreur Locataire (IAL). Une déclaration de sinistre indemnisé est nécessaire.

Votre commune				Votre immeuble		
Type	Nature du risque	Etat de la procédure	Date	Concerné	Travaux	Réf.
PPRt	Effet thermique Explosifs Sèvres At...	approuvé	05/08/2011	non	non	p.4
PPRt	Effet de surpression Explosifs Sèvres At...	approuvé	05/08/2011	non	non	p.4
Zonage de sismicité : 3 - Modérée*				oui	-	-
Zonage du potentiel radon : 1 - Faible**				non	-	-

* Zonage sismique de la France d'après l'annexe des articles R563-1 à 8 du Code de l'Environnement modifiés par les Décrets n°2010-1254 et n°2010-1255 du 22 octobre 2010 ainsi que par l'Arrêté du 22 octobre 2010 (nouvelles règles de construction parasismique - EUROCODE 8).

** Situation de l'immeuble au regard des zones à potentiel radon du territoire français définies à l'article R.1333-29 du code de la santé publique modifié par le Décret n°2018-434 du 4 juin 2018, délimitées par l'Arrêté interministériel du 27 juin 2018.

SOMMAIRE

Synthèse.....	1
Imprimé officiel.....	2
Procédures ne concernant pas l'immeuble.....	3
Déclaration de sinistres indemnisés.....	4
Prescriptions de travaux, Documents de référence, Conclusions.....	5
Annexes.....	6

Etat des Risques et Pollutions

aléas naturels, miniers ou technologiques, sismicité et pollution des sols

en application des articles L.125-5 à 7, R.125-26, R.563-4 et D.563-8-1 du Code de l'environnement et de l'article L.174-5 du nouveau Code minier

1. Cet état, relatif aux obligations, interdictions, servitudes et prescriptions définies vis-à-vis des risques naturels, miniers ou technologiques concernant l'immeuble, est établi sur la base des informations mises à disposition par arrêté préfectoral

n° **79326-IAL-1** du **25/03/2019**

Situation du bien immobilier (bâti ou non bâti)

Document réalisé le : 27/02/2020

2. Adresse

4 Rue des Merisiers

79390 Thénezay

3. Situation de l'immeuble au regard de plans de prévention des risques naturels [PPRn]

L'immeuble est situé dans le périmètre d'un PPRn

prescrit

oui non

L'immeuble est situé dans le périmètre d'un PPRn

appliqué par anticipation

oui non

L'immeuble est situé dans le périmètre d'un PPRn

approuvé

oui non

Les risques naturels pris en compte sont liés à :

(les risques grisés ne font pas l'objet d'une procédure PPR sur la commune)

Inondation Crue torrentielle Remontée de nappe Submersion marine Avalanche
 Mouvement de terrain Mvt terrain-Sécheresse Séisme Cyclone Eruption volcanique
 Feu de forêt autre

L'immeuble est concerné par des prescriptions de travaux dans le règlement du ou des PPRn

oui non

si oui, les travaux prescrits par le règlement du PPR naturel ont été réalisés

oui non

4. Situation de l'immeuble au regard de plans de prévention des risques miniers [PPRm]

L'immeuble est situé dans le périmètre d'un PPRm

prescrit

oui non

L'immeuble est situé dans le périmètre d'un PPRm

appliqué par anticipation

oui non

L'immeuble est situé dans le périmètre d'un PPRm

approuvé

oui non

Les risques miniers pris en compte sont liés à :

(les risques grisés ne font pas l'objet d'une procédure PPR sur la commune)

Risque miniers Affaissement Effondrement Tassement Emission de gaz
 Pollution des sols Pollution des eaux autre

L'immeuble est concerné par des prescriptions de travaux dans le règlement du ou des PPRm

oui non

si oui, les travaux prescrits par le règlement du PPR miniers ont été réalisés

oui non

5. Situation de l'immeuble au regard de plans de prévention des risques technologiques [PPRt]

L'immeuble est situé dans le périmètre d'un PPRt

approuvé

oui non

L'immeuble est situé dans le périmètre d'un PPRt

prescrit

oui non

Les risques technologiques pris en compte sont liés à :

(les risques grisés ne font pas l'objet d'une procédure PPR sur la commune)

Risque Industriel Effet thermique Effet de surpression Effet toxique Projection

L'immeuble est situé en secteur d'expropriation ou de délaissement

oui non

L'immeuble est situé en zone de prescription

oui non

Si la transaction concerne un logement, les travaux prescrits ont été réalisés

oui non

Si la transaction ne concerne pas un logement, l'information sur le type de risques auxquels l'immeuble est exposé ainsi que leur gravité, probabilité et cinétique, est jointe à l'acte de vente ou au contrat de location

oui non

6. Situation de l'immeuble au regard du zonage réglementaire pour la prise en compte de la sismicité

en application des articles R.563-4 et D.563-8-1 du code de l'environnement modifiés par l'Arrêté et les Décrets n°2010-1254 / 2010-1255 du 22 octobre 2010.

L'immeuble est situé dans une commune de sismicité :

Forte Moyenne **Modérée** Faible Très faible
 zone 5 zone 4 **zone 3** zone 2 zone 1

7. Situation de l'immeuble au regard du zonage réglementaire pour la prise en compte du potentiel radon

en application des articles R125-23 du code de l'environnement et R1333-29 du code de la santé publique, modifiés par le Décret n°2018-434 du 4 juin 2018

L'immeuble se situe dans une Zone à Potentiel Radon :

Significatif Faible avec facteur de transfert Faible
 zone 3 zone 2 **zone 1**

8. Information relative aux sinistres indemnisés par l'assurance suite à une catastrophe naturelle

L'information est mentionnée dans l'acte authentique constatant la réalisation de la vente

oui non

9. Situation de l'immeuble au regard de la pollution des sols

L'immeuble est situé dans un Secteur d'Information sur les Sols (SIS)

oui non

Aucun SIS ne concerne cette commune à ce jour

Parties concernées

Vendeur SAPIN à _____ le _____
Acquéreur _____ à _____ le _____

Attention ! S'ils n'impliquent pas d'obligation ou d'interdiction réglementaire particulière, les aléas connus ou prévisibles qui peuvent être signalés dans les divers documents d'information préventive et concerner le bien immobilier, ne sont pas mentionnés par cet état.

Cartographies ne concernant pas l'immeuble

Au regard de sa position géographique, l'immeuble n'est pas concerné par :

Le PPRt multirisque, approuvé le 05/08/2011

Pris en considération : Effet thermique, Effet de surpression



*** En mode EDITION, l'utilisateur est responsable de la localisation et de la détermination de l'exposition aux risques.

Déclaration de sinistres indemnisés

en application des articles L 125-5 et R125-26 du Code de l'environnement

Si, à votre connaissance, l'immeuble a fait l'objet d'une indemnisation suite à des dommages consécutifs à des événements ayant eu pour conséquence la publication d'un arrêté de catastrophe naturelle, cochez ci-dessous la case correspondante dans la colonne "Indemnisé".

Arrêtés CATNAT sur la commune de Thénezay

Risque	Début	Fin	JO	Indemnisé
Sécheresse et réhydratation - Tassements différentiels	01/01/2017	31/12/2017	20/10/2018	<input type="checkbox"/>
Sécheresse et réhydratation - Tassements différentiels	01/04/2011	30/06/2011	17/07/2012	<input type="checkbox"/>
Par une crue (débordement de cours d'eau) - Par ruissellement et coulée de boue Mouvement de terrain	27/02/2010	01/03/2010	02/03/2010	<input type="checkbox"/>
Sécheresse et réhydratation - Tassements différentiels	01/07/2005	30/09/2005	22/02/2008	<input type="checkbox"/>
Sécheresse et réhydratation - Tassements différentiels	01/07/2003	12/03/2004	01/02/2005	<input type="checkbox"/>
Par une crue (débordement de cours d'eau) - Par ruissellement et coulée de boue Mouvement de terrain	25/12/1999	29/12/1999	30/12/1999	<input type="checkbox"/>
Par une crue (débordement de cours d'eau) - Par ruissellement et coulée de boue	17/01/1995	31/01/1995	08/02/1995	<input type="checkbox"/>
Par une crue (débordement de cours d'eau) - Par ruissellement et coulée de boue	31/05/1992	31/05/1992	27/02/1993	<input type="checkbox"/>
Sécheresse et réhydratation - Tassements différentiels	01/05/1989	31/12/1990	27/12/1991	<input type="checkbox"/>
Sécheresse et réhydratation - Tassements différentiels	01/05/1989	31/12/1990	17/04/1996	<input type="checkbox"/>
Par une crue (débordement de cours d'eau) - Par ruissellement et coulée de boue	07/04/1983	09/04/1983	18/05/1983	<input type="checkbox"/>

Pour en savoir plus, chacun peut consulter en préfecture ou en mairie, le dossier départemental sur les risques majeurs, le document d'information communal sur les risques majeurs et, sur internet, le portail dédié à la prévention des risques majeurs : www.prim.net

Préfecture : Niort - Deux-Sèvres
Commune : Thénezay

Adresse de l'immeuble :
4 Rue des Merisiers
79390 Thénezay
France

Etabli le : _____

Vendeur : _____

Acquéreur : _____

SAPIN

Prescriptions de travaux

Aucune

Documents de référence

Aucun

Conclusions

L'Etat des Risques délivré par EX'IM - SARL DIA'S en date du 27/02/2020 fait apparaître que la commune dans laquelle se trouve le bien fait l'objet d'un arrêté préfectoral n°79326-IAL-1 en date du 25/03/2019 en matière d'obligation d'Information Acquéreur Locataire sur les Risques Naturels, Miniers et Technologiques.

Selon les informations mises à disposition dans le Dossier Communal d'Information, le BIEN est ainsi concerné par :

- Le risque sismique (niveau 3, sismicité Modérée) et par la réglementation de construction parasismique EUROCODE 8

Sommaire des annexes

> Arrêté Préfectoral n° 79326-IAL-1 du 25 mars 2019

> Cartographie :

- Cartographie réglementaire de la sismicité

A titre indicatif, ces pièces sont jointes au présent rapport.

Préfecture des Deux-Sèvres

79-2019-03-25-225

79326 THÉNEZAY IAL AP

Préfecture
Direction du cabinet
Service interministériel de défense et de protection civile

ARRÊTÉ N°79326_IAL_1 du 25 mars 2019
Relatif à l'état des risques et pollutions pour l'information des acquéreurs et locataires de biens immobiliers
situés sur le territoire de la commune de Thénézay.

Le Préfet des Deux-Sèvres
Chevalier de la Légion d'Honneur
Chevalier de l'Ordre National du Mérite

Vu le code général des collectivités territoriales;
Vu le code de l'environnement, notamment ses articles L. 125-5 à L. 125-7, R. 125-23 à R. 125-27, R563-4 et D563-8-1;
Vu le code de la santé publique, notamment ses articles L. 1333-22 et R. 1333-29;
Vu le code minier (nouveau), notamment l'article L. 174-5;
Vu l'arrêté interministériel du 27 juin 2018 portant délimitation des zones à potentiel radon du territoire français;
Vu l'arrêté ministériel du 13 octobre 2005 modifié portant définition du modèle d'imprimé pour l'établissement de l'état des risques naturels et technologiques;
Vu l'arrêté préfectoral n°62 du 04 avril 2011 relatif à l'information des acquéreurs et des locataires de biens immobiliers sur les risques naturels et technologiques majeurs;
Vu l'arrêté préfectoral N°88 du 05 août 2011 portant approbation des risques technologiques de l'établissement EXPLOSIFS SEVRES ATLANTIQUE communes de Thénézay et la Ferrière en Pathenay;
Vu l'arrêté préfectoral du 25 mars 2019 relatif à la liste des communes des Deux-Sèvres concernées par l'obligation d'information des acquéreurs et des locataires de biens immobiliers sur les risques et pollutions;
Sur proposition du sous-préfet, directeur de cabinet;

ARRETE :

1/3

Article 1^{er} : Les risques et pollutions générant l'obligation d'information des acquéreurs et locataires de biens immobiliers, auxquels la commune de Thénézay est exposée sur tout ou partie de son territoire est la suivante :

- Risques sismiques :
Niveau 3.
- Risques Naturels :
Néant .
- Risques technologiques :
PPRT de l'établissement ESA (MAXAM ATLANTIQUE) approuvé le 5 août 2011
- Risques miniers :
Néant.
- Classement en zone 3 : zone potentielle radon significatif :
Néant.
- Secteurs d'information sur les sols :
Néant.

Article 2 : La liste des documents auxquels le vendeur ou le bailleur peut se référer selon le risque ou la pollution concernée est la suivante :

- Dans les zones couvertes par un plan de prévention des risques approuvés :
Le ou les documents graphiques,
Le règlement du plan,
La note de présentation (excepté pour les plans de prévention des risques technologiques).
- Dans les zones couvertes par un plan de prévention des risques prévisibles ou prescrits :
Les documents d'information élaborés à l'initiative d'une collectivité publique et tenus à la disposition du public.
- Dans les zones sismiques de niveau 2 3 4 ou 5
Les articles R563-4 et D563-8-1 du Code de l'environnement.
- Dans les zones à potentiel radon de niveau 3 :
La fiche d'information sur le risque radon.
- Dans les secteurs d'information sur les sols :
La fiche détaillée du (SIS) comprenant la liste précisant les parcelles concernées.

Article 3 : Au regard de l'obligation d'information prévue au IV de l'article L125-5 du code de l'environnement, une liste actualisée des arrêtés ayant porté reconnaissance de l'état de catastrophe naturelle ou technologique en Deux-Sèvres depuis l'année 1982, est consultable sur le site internet des services de l'État dans les Deux-Sèvres <http://www.deux-sevres.gouv.fr>.

Article 4 : L'ensemble des éléments nécessaires à l'élaboration de l'état des risques et pollutions pour l'information des acquéreurs et des locataires de biens immobiliers peut-être consulté en mairie concernée, en préfecture ou sous-préfecture du département des Deux-Sèvres et, à partir du site internet des services de l'État dans les Deux-Sèvres <http://www.deux-sevres.gouv.fr>.

Article 5 : Les informations mentionnées dans cet arrêté sont mises à jour dans les conditions définies à l'article R125-5 du code de l'environnement.

Article 6 : Une copie du présent arrêté sera adressée au maire de la commune intéressée et à la chambre départementale des notaires.

Article 7 : Le présent arrêté sera affiché en mairie et publié au recueil des actes administratifs de la préfecture des Deux-Sèvres, les mentions et modalités de sa consultation seront insérées dans un journal local.

Article 8 : L'arrêté préfectoral n°62 du 04 avril 2011 relatif à l'information des acquéreurs et des locataires de biens immobiliers sur les risques naturels et technologiques majeurs est abrogé et remplacé, en toutes ses dispositions, par le présent arrêté.

Article 9 : Le secrétaire général de la préfecture, le directeur de cabinet du préfet, les sous-préfets d'arrondissements et les maires du département sont chargés, chacun en ce qui le concerne, de l'exécution du présent arrêté.



Isabelle DAVID

Zonage réglementaire

Zones de sismicité

-  Très faible
-  Faible
-  Modérée
-  Moyenne
-  Forte
-  Limites communales

Contour commune IGM 2018

Fond de carte mapitler

Données sismiques MTEIS 2010

