

ATTESTATION DE SURFACE
suivant mesurage effectué le 29 avril 2019

VILLE DE PARIS

16^{ème} Arrondissement

14 rue Duban

Bâtiment rue

Un appartement au 4^{ème} étage porte gauche

lot n°27 de la copropriété

TABLEAU RECAPITULATIF

Niveau	Nom de la pièce	Superficies Privatives (en m ²)	Autres surfaces (en m ²)	Commentaires
4 ^{ème} Et.	Entrée	10,95		
	Water-closet	1,50		
	Cuisine	7,55	0,10	h. inf. à 1.80m
	Salle à manger	15,15		
	Séjour	20,25		
	Salon	13,35		
	Dégagement	4,30		
	Salle de bains	4,50		
	Chambre	6,45		
	Chambre	12,00		
	Débarras	1,95		
TOTAL.....		97,95		

NOTA : Superficies déterminées suivant les dispositions de la Loi « CARREZ » n° 96-1107 du 18/12/96 et du décret d'application n° 97-532 du 23/05/1997

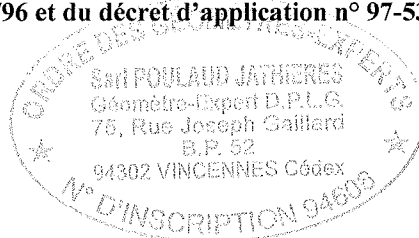

Cabinet POULAUD & JATHIERES - Géomètre Expert D.P.L.G.
75 rue Joseph Gaillard - 94300 VINCENNES

Etat des risques et pollutions

aléas naturels, miniers ou technologiques, sismicité, potentiel radon et sols pollués

! Attention ... s'ils n'impliquent pas d'obligation ou d'interdiction réglementaire particulière, les aléas connus ou prévisibles qui peuvent être signalés dans les divers documents d'information préventive et concerner l'immeuble, ne sont pas mentionnés par cet état. Cet état, à remplir par le vendeur ou le bailleur, est destiné à être en annexe d'un contrat de vente ou de location d'un immeuble.

Cet état est établi sur la base des informations mises à disposition par arrêté préfectoral

n° 2006-45-1 du 14 | 02 | 2006 mis à jour le 07 | 06 | 2012

Adresse de l'immeuble 14 rue Duban, 75016 PARIS code postal ou insee commune

Situation de l'immeuble au regard d'un ou plusieurs plans de prévention des risques naturels (PPRN)

- L'immeuble est situé dans le périmètre d'un PPR N
 prescrit anticipé approuvé
 1 Si oui, les risques naturels pris en considération sont liés à :
 inondations autres Zone d'anciennes carrières
 date | |
- > L'immeuble est concerné par des prescriptions de travaux dans le règlement du PPRN
 2 Si oui, les travaux prescrits ont été réalisés
 2 oui non
 oui non
- L'immeuble est situé dans le périmètre d'un autre PPR N
 prescrit anticipé approuvé
 1 Si oui, les risques naturels pris en considération sont liés à :
 inondations autres
 date | |
- > L'immeuble est concerné par des prescriptions de travaux dans le règlement du PPRN
 2 Si oui, les travaux prescrits ont été réalisés
 2 oui non
 oui non

Situation de l'immeuble au regard d'un plan de prévention des risques miniers (PPRM)

- > L'immeuble est situé dans le périmètre d'un PPR M
 prescrit anticipé approuvé
 3 Si oui, les risques naturels pris en considération sont liés à :
 mouvement de terrain autres
 date | |
- > L'immeuble est concerné par des prescriptions de travaux dans le règlement du PPRM
 4 Si oui, les travaux prescrits ont été réalisés
 4 oui non
 oui non

Situation de l'immeuble au regard d'un plan de prévention des risques technologiques (PPRT)

- > L'immeuble est situé dans le périmètre d'étude d'un PPR T prescrit et non encore approuvé
 5 Si oui, les risques technologiques pris en considération dans l'arrêté de prescription sont liés à :
 effet toxique effet thermique effet de surpression
 5 oui non
- > L'immeuble est situé dans le périmètre d'exposition aux risques d'un PPR T approuvé
 oui non
- > L'immeuble est situé en secteur d'expropriation ou de délaissement
 oui non
- > L'immeuble est situé en zone de prescription
 6 Si la transaction concerne un logement, les travaux prescrits ont été réalisés
 oui non
 6 Si la transaction ne concerne pas un logement, l'information sur le type de risques auxquels l'immeuble est exposé ainsi que leur gravité, probabilité et cinétique, est jointe à l'acte de vente ou au contrat de location.
 oui non

Situation de l'immeuble au regard du zonage sismique réglementaire

> L'immeuble se situe dans une commune de sismicité classée en
zone 1 zone 2 zone 3 zone 4 zone 5
très faible faible modérée moyenne forte

Situation de l'immeuble au regard du zonage réglementaire à potentiel radon

> L'immeuble se situe dans une commune à potentiel radon classée en niveau 3
oui non

Information relative à la pollution de sols

> Le terrain est situé en secteur d'information sur les sols (SIS)
oui non

Information relative aux sinistres indemnisés par l'assurance suite à une catastrophe N/M/T*
* catastrophe naturelle minière ou technologique

> L'information est mentionnée dans l'acte de vente
oui non

Documents de référence permettant la localisation de l'immeuble au regard des risques pris en compte

Arrêté préfectoral et cartographies

.....
.....
.....
.....
.....
.....
.....
.....

vendeur / bailleur

date / lieu

acquéreur / locataire

Monsieur Jean Robert Marie PELLOTIER

Vincennes, le 15 mai 2019

Dossier n° 32/19

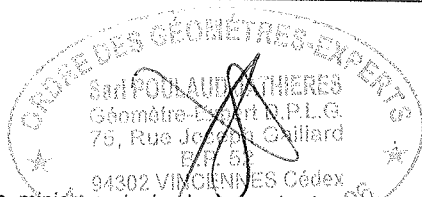

information sur les risques naturels, miniers ou technologiques, la sismicité, le potentiel radon, les pollutions de sols,
pour en savoir plus, consultez le site Internet : www.georisques.gouv.fr

PREFECTURE
DE
PARIS



Liberté • Égalité • Fraternité

RÉPUBLIQUE FRANÇAISE



N°3 BIS du 14 février 2006

RECUEIL DES ACTES ADMINISTRATIFS

de la Préfecture de Paris
et de la Préfecture de Police

L'INTEGRALITE DU RECUEIL DES ACTES ADMINISTRATIFS
DE LA PREFECTURE DE PARIS ET DE LA PREFECTURE DE POLICE
EST CONSULTABLE SUR LE SITE :

[HTTP://WWW.PARIS.PREF.GOUV.FR/](http://www.paris.pref.gouv.fr/)

Prix de vente : 1,22 € (8 F) – Abonnement annuel : 30,49 € (200 F) - Les commandes, ventes au numéro et abonnement peuvent être payés en chèques, libellés au nom de M. le Régisseur des Recettes – Préfecture de Paris, 17, boulevard Morland, 75915 – Paris cedex 04.

ISSN 0987-1146

PREFECTURE DE PARIS

Direction de l'Urbanisme du Logement et de l'Equipe

Arrêté préfectoral n°2006-45-1

portant désignation de Paris en qualité de commune exposée aux risques technologiques et naturels majeurs et fixant les modalités d'information des acquéreurs et des locataires de biens immobiliers situés à Paris concernant les risques précités

Le préfet de la région d'Île-de-France,
préfet de Paris,
officier de la Légion d'honneur

Vu le code général des collectivités territoriales ;
Vu le code de l'environnement et, notamment, ses articles L.125-5 et R.125-23 à R.125-27 ;
Vu le code de la construction et de l'habitation et, notamment, ses articles L.271-4 et L.271-5 ;
Vu le code des assurances et, notamment, ses articles L.125-2 et L.128-2 ;
Vu la loi n° 89-462 du 6 juillet 1989 modifiée, tendant à améliorer les rapports locatifs et portant modification de la loi n° 86-1290 du 23 décembre 1986 et, notamment, son article 3-1 ;
Vu l'arrêté ministériel du 13 octobre 2005 portant définition du modèle d'imprimé pour l'établissement de l'état des risques naturels et technologiques
Vu la circulaire interministérielle du 27 mai 2005, relative à l'information des acquéreurs et des locataires de biens immobiliers sur les risques naturels et technologiques majeurs ;
Vu les arrêtés inter-préfectoraux des 26 janvier 1966, 25 février 1977 et 19 mars 1991, relatifs aux risques liés à la présence en sous-sol de Paris d'anciennes carrières et de zones de gypse antéludien ;
Vu l'arrêté préfectoral n° 2003-196-1 du 15 juillet 2003, portant approbation du plan de prévention des risques d'inondation (PPRI) du département de Paris ;

Sur proposition du directeur de l'urbanisme, du logement et de l'équipement,

ARRETE :

Article 1er :

Les dispositions des alinéas I et II de l'article L.125-5 du code de l'environnement sont applicables à la commune de Paris, pour ce qui concerne les risques majeurs suivants :

1 - le risque d'inondation, qui fait l'objet d'un plan de prévention des risques d'inondation (PPRI), approuvé par arrêté préfectoral précité du 15 juillet 2003 ;

2 - les risques liés à la présence en sous-sol de Paris d'anciennes carrières et de zones de gypse antéludien, signifiés par les arrêtés inter-préfectoraux précités des 26 janvier 1966, 25 février 1977 et 19 mars 1991.

Article 2 :

L'obligation d'information des acquéreurs et des locataires de biens immobiliers situés à Paris concernant les risques prévue au I et II de l'article L.125-5 et aux articles R.125-23 à R.125-27 du code de l'environnement, et mentionnés à l'article 1er ci-dessus, s'applique, dans la commune de Paris, dans les conditions définies aux articles 5, 6, 7 et 8 du présent arrêté.

Article 3 :

Les éléments nécessaires à l'information des acquéreurs et des locataires par les vendeurs ou les bailleurs (propriétaires ou non) concernant les biens faisant l'objet d'une transaction, relatifs à la localisation des immeubles concernés au regard des zones de risques naturels majeurs identifiés, situés à Paris, sont consignés dans le dossier annexé au présent arrêté, qui comprend :

la liste des risques majeurs visés à l'article 1er du présent arrêté ;

pour chacun des risques susmentionnés, une fiche synthétique précisant la nature et, dans la mesure du possible l'intensité, des risques recensés sur le territoire de la commune de Paris ;

la cartographie des zones concernées par ces risques ;

les références des documents auxquels le vendeur ou le bailleur peut se reporter ;

la liste des arrêtés ministériels portant reconnaissance de l'état de catastrophe naturelle antérieurement pris et concernant tout ou partie de la commune de Paris.

Article 4 :

Le dossier et les documents de référence, visés à l'article 3 du présent arrêté, sont consultables à :

la mairie de Paris ;

la préfecture de Paris - direction de l'urbanisme, du logement et de l'équipement - pôle environnement et patrimoine, 50, avenue Daumesnil, à Paris 12ème.

Article 5 :

Préalablement à l'établissement d'un contrat de vente ou d'un contrat de location, le vendeur ou le bailleur a l'obligation de fournir à l'acquéreur ou au locataire, conformément aux informations figurant au présent arrêté et ses annexes, un état des risques relatifs à l'immeuble concerné, établi moins de six mois avant la date de conclusion dudit contrat.

Ledit état, établi conformément au modèle défini par arrêté ministériel du 13 octobre 2005, est annexé selon le cas :

au diagnostic technique joint au contrat de vente dans les conditions prévues dans l'article L271-4 du code de la construction et de l'habitation ;

au contrat de location, dans les conditions et selon les modalités prévues à l'article 3-1 de la loi n° 89-462 du 6 juillet 1989.

Article 6 :

Les biens mentionnés à l'article 3 du présent arrêté sont tous les types de biens immobiliers, bâtis ou non bâtis, quelle que soit leur destination.

Article 7 :

Les contrats mentionnés à l'article 5 du présent arrêté sont, notamment :

les promesses unilatérales de vente ou d'achat, les contrats de vente et les contrats écrits de location de bien immobiliers, y compris tout type de contrat donnant lieu à un bail locatif « 3, 6, 9 ans » ;

les locations saisonnières ou de vacances, les locations meublées, etc ;

les contrats de vente en état futur d'achèvement (VEFA), les cessions gratuites, les échanges avec ou sans soulte, les donations, les partages successoraux ou actes assimilés, les baux emphytéotiques, etc.

Article 8 :

Ne sont pas concernés par les dispositions de l'article 5 du présent arrêté :

les contrats de construction de maison individuelle sans fourniture de terrain ;

les contrats de location non écrits (baux oraux) ;

les contrats de séjour dans les établissements comportant des locaux collectifs, en particulier ceux offrant des services à leurs résidents (foyer, maison de retraite, etc) ;

les ventes de biens immobiliers dans le cadre de procédures judiciaires ;

les transferts de propriété réalisés dans le cadre des procédures de préemption, de délaissement et d'expropriation, lorsqu'ils sont réalisés au bénéfice des attributaires de ces droits.

Article 9 :

Les propriétaires d'immeubles qui ont fait l'objet d'une indemnisation accordée au titre d'un sinistre déclaré en tant que catastrophe naturelle par arrêté ministériel doivent en informer les acquéreurs ou locataires, dans les mêmes conditions que celles visées à l'article 5 du présent arrêté.

Article 10 :

Les dispositions de l'article 9 du présent arrêté sont notamment applicables :

aux contrats de vente et aux contrats écrits de location d'immeubles bâtis, y compris tout type de contrat donnant lieu à un bail locatif « 3, 6, 9 ans » ;

aux actes liés à des locations saisonnières ou de vacances, et à des locations meublées, etc ;

aux actes liés à des cessions gratuites, à des échanges avec ou sans soulte, à des donations, à des partages successoraux, et les actes assimilés, les baux emphytéotiques, etc.

Article 11 :

Ne sont pas concernés par les dispositions de l'article 9 du présent arrêté :

les contrats de construction de maison individuelle sans fourniture de terrain ;
les contrats de séjour dans les établissements comportant des locaux collectifs, en particulier ceux offrant des services à leurs résidents (foyer, maison de retraite, etc) ;
les ventes de biens immobiliers dans le cadre de procédures judiciaires ;
les transferts de propriété réalisés dans le cadre des procédures de préemption, de délaissement et d'expropriation, lorsqu'ils sont réalisés au bénéfice des attributaires de ces droits.

Article 12 :

Le présent arrêté est mis à jour lors de chaque modification des arrêtés visés à l'article 1er ci-dessus et pour toute prescription ou publication d'un nouveau plan de prévention des risques.

Les informations contenues dans le dossier visé à l'article 3 du présent arrêté sont mises à jour conformément aux prescriptions mentionnées au III de l'article R.125-5 du code de l'environnement et, le cas échéant, lors de la publication au Journal officiel de la République française de tout nouvel arrêté ministériel reconnaissant l'état de catastrophe naturelle en ce qui concerne tout ou partie de la commune de Paris.

Article 13 :

Les obligations conférées aux vendeurs et aux bailleurs par les dispositions du présent arrêté sont applicables à compter du premier jour du quatrième mois suivant sa publication au recueil des actes administratifs de la préfecture de Paris et de la préfecture de police.

Article 14 :

Le présent arrêté sera notifié au maire de Paris. Il sera affiché dans chaque mairie d'arrondissement de Paris pendant un mois à compter de sa réception par les directeurs-général des services des mairies d'arrondissement.

Une copie du présent arrêté et de ses annexes sera adressée à la chambre départementale des notaires de Paris.

Le présent arrêté, ainsi que ses modalités de consultation, feront l'objet d'un avis de publication dans la presse locale.

Article 15 :

Tout recours contre le présent arrêté doit parvenir au tribunal administratif de Paris, dans le délai de deux mois, à compter de sa publication au recueil des actes administratifs de la préfecture de Paris et de la préfecture de police.

Article 16 :

Le préfet, secrétaire général de la préfecture de Paris, le préfet de police, le directeur régional de l'environnement, le directeur régional de l'industrie, de la recherche et de l'environnement et le maire de Paris, sont chargés, chacun en ce qui le concerne, de l'exécution du présent arrêté, qui sera publié au recueil des actes administratifs de la préfecture de Paris et de la préfecture de police, accessible sur le site Internet de la préfecture de Paris : www.paris.pref.gouv.fr

Fait à Paris, le 14 février 2006

Le préfet de la région d'Île-de-France
préfet de Paris

Bertrand LANDRIEU

Annexe à l'arrêté préfectoral n°2006-45-1 du 14 février 2006

portant désignation de Paris en qualité de commune exposée aux risques technologiques et naturels majeurs et fixant les modalités d'information des acquéreurs et des locataires de biens immobiliers situés à Paris concernant les risques précités.

DOSSIER D'INFORMATION SUR LES RISQUES MAJEURS AUXQUELS LA COMMUNE DE PARIS EST EXPOSÉE

Publié au recueil des actes administratifs du 3 bis du 14 février 2006 de la préfecture de Paris.

Vu pour être annexé à mon arrêté du 14 février 2006

Le préfet de la région d'Île-de-France
préfet de Paris

Bertrand LANDRIEU

I) La liste des risques recensés sur la commune de Paris

les risques majeurs qui ont été recensés sur Paris concernent :

le risque inondation, faisant l'objet d'un plan de prévention des risques d'inondation (PPRI), approuvé par arrêté préfectoral en date du 13 juillet 2003.

les risques liés à la présence en sous-sol d'anciennes carrières et de zones de gypse antéludien. Ces risques, qui ont été précisés par les arrêtés du 26 janvier 1966, du 19 mars 1991 et du 25 février 1977, sont gérés par l'inspection générale des carrières de la ville.

Il n'existe pas de plan de prévention des risques technologiques sur Paris. De plus le département de Paris n'est pas concerné par le risque sismique défini par le décret n° 91-461 du 14 mai 1991 modifié relatif au risque sismique.

II) les fiches synthétiques des risques recensés

Fiche 1 : relative au risque d'inondation

Fiche 2 : relative au risque lié aux zones d'anciennes carrières et de gypses

III) Cartographie

Les éléments cartographiques comprennent :

la carte de zonage réglementaire du plan de prévention des risques d'inondation (réduction au format A3 de la carte d'assemblage du PPRI de Paris) ;

les périmètres identifiant les zones réglementaires de carrières et de gypse antéludien, précisés sur fond de plan parcellaire APUR – au format A3.

IV) Documents de référence relatifs aux risques naturels

Les documents de référence relatifs aux risques naturels visés au I auxquels la commune est exposée sont :
plan de prévention des risques naturels (PPRI) approuvé par arrêté préfectoral en date du 15 juillet 2003

les arrêtés inter-préfectoraux du 26 janvier 1966, du 19 mars 1991 et du 25 février 1977 relatifs respectivement aux zones d'anciennes carrières et aux zones de gypse antéludien. Ces arrêtés pris au titre de l'ex-article R.111-3 du code de l'urbanisme tiennent lieu de plan de prévention des risques (PPR), en application de l'article L.562-6 du code de l'environnement.

V) les arrêtés de reconnaissance de l'état de catastrophe naturelle publiée entre 1982 à 2005.

(voir tableau ci-après)

**RECAPITULATIF DES ARRÊTES
PORTANT CONSTATATION DE L'ÉTAT DE CATASTROPHE NATURELLE
POUR PARIS PARUS AU 1^{er} FEVRIER 2006**

Commune	Évènements	Date du début de l'évènement	Date de fin de l'évènement	Date de publication de l'arrêté
Paris (arrondissements : 12, 13 et 14)	Inondations et coulées de boue	05/06/1983	06/06/1983	03/08/1983
Paris (arrondissements : 12, 13 et 14)	Inondations et coulées de boue Grêle/tempête	05/06/1983	06/06/1983	10/09/1983
Paris (arrondissements : 1, 2, 3, 4, 5, 6, 7, 10, 11, 12, 13, 14, 15, 18, 19, 20)	Inondations et coulées de boue	27/07/1990	27/07/1990	07/12/1990
Paris	Inondations et coulées de boue	31/05/1992	01/06/1992	20/10/1992
Paris (arrondissements : 12, 13 et 14)	Inondations et coulées de boue	25/05/1992	25/05/1992	24/12/1992
Paris (arrondissements : 12, 13 et 14)	Inondations et coulées de boue	29/04/1993	30/04/1993	28/09/1993
Paris	Inondations et coulées de boue	18/07/1994	19/07/1994	06/12/1994
Paris	Inondations et coulées de boue	30/05/1999	30/05/1999	21/07/1999
Paris	Inondations et coulées de boue mouvement de terrain	25/12/1999	29/12/1999	29/12/1999
Paris	Inondations et coulées de boue	06/07/2001	07/07/2001	06/08/2001
Paris	Inondations et coulées de boue	31/05/2003	31/05/2003	03/10/2003

FICHE 1 : relative au risque d'inondation

<p>Caractéristiques du fleuve</p>	<p>La seine est un fleuve de plaine. Son bassin versant est d'environ 100 000 kilomètres carrés (près de 1/5^{ème} de la superficie de la France). Elle compte de grands affluents : la Marne, l'Yonne, l'Aube et l'Oise.</p> <p>Son débit provient des pluies, de la vidange naturelle de la nappe et du soutien d'étiage des grands réservoirs situés à l'amont de Paris.</p>
<p>Le risque inondation</p>	<p>Les débordements des rivières du Bassin Seine peuvent survenir à partir de novembre et jusqu'au mois de mai. Ce sont des inondations lentes et puissantes qui font suite à des pluies longues et régulières sur des bassins versants étendus. La durée de submersion peut atteindre plusieurs semaines, voire exceptionnellement plusieurs mois, localement.</p> <p>Cependant, malgré la construction de bassin réservoirs en amont de Paris, dont l'objectif est de réduire les risques liés aux inondations, et de soutenir des étiages, les inondations de la Seine restent un risque majeur, notamment pour des crues de niveau centennal. A cet égard, il faut considérer que les digues présentes dans Paris sont sans effet sur des crues de cette ampleur.</p> <p>Les ondes de crues générées en tête du bassin versant de la Seine mettent entre 3 et 4 jours pour l'Yonne et entre 6 et 8 jours pour l'amont de la Seine et de la Marne pour parvenir dans l'agglomération parisienne. La montée des eaux est lente elle peut généralement être anticipée, le bassin étant équipé d'un système de prévision des crues. Certaines dispositions peuvent alors être prises vis-à-vis de la population.</p> <p>Outre l'impact sur la sécurité des personnes et des biens, une crue importante, telle qu'une crue de type 1910, peut avoir des conséquences catastrophiques pour la population et l'activité économique, compte tenu de la densité de l'urbanisation et de la durée importante de la crue. Ainsi, si survenait une crue de type 1910, près de 124 000 personnes seraient inondées et sans électricité, 162 000 personnes auraient les caves inondées (et pas d'électricité) et 499 000 seraient privées d'électricité à Paris, soit un total d'environ 785 000 personnes impactées. Le coût des dommages directs et indirects est estimé à plus de 10 milliards d'euros pour la région d'Île-de-France hors réseaux, dont entre 0,6 et 1,8 milliards de dommages à l'habitat.</p>
<p>Précision sur le risque</p>	<p>La crue la plus importante enregistrée à Paris date de février 1658 : 8,96m à l'échelle du pont d'Austerlitz soit 34 cm au-dessus de celle de 1910 qui a été prise comme crue de référence pour l'élaboration du plan de prévention des risques d'inondation. La hauteur d'eau résultant d'une crue de type 1910 dépasse les deux mètres à certains endroits de la ville.</p> <p>Le plan de prévention des risques d'inondation est une servitude d'utilité publique annexée au PLU qui délimite les zones exposées au risque d'inondation, y réglemente, en fonction du risque estimé par croisement aléas/enjeux, les projets nouveaux d'occupation du sol, définit des mesures de prévention, protection et sauvegarde qui doivent être prises et peut enfin agir sur l'existant afin de réduire la vulnérabilité des biens existants. Dans le PPRI de Paris, les zones réglementaires suivantes sont distinguées :</p> <ul style="list-style-type: none"> - zone rouge : zone d'écoulement principal du fleuve en période de crue ; - zone verte : zones d'expansion des crues ; --zone bleu clair : zone urbanisée située en zone inondable avec un niveau de submersion inférieur à 1 mètre ; - zone bleu foncé : zone urbanisée située en zone inondable avec un niveau de submersion supérieur à 1 mètre.
<p>Actions entreprises pour pallier ce risque</p>	<p>Le PPRI de Paris demande aux entreprises en charge d'une mission de service public, aux établissements de soins, culturels et aux administrations de mettre en place des mesures permettant de réduire leur vulnérabilité.</p> <p>A la préfecture de Paris : la direction de l'urbanisme du logement et de l'équipement, pole environnement et patrimoine, 50, avenue Daumesnil paris 12^{ème}</p> <p>Schéma directeur d'aménagement et gestion des eaux (SIDAGE), approuvé le 29 juin 1995 et le schéma directeur de prévision des crues du bassin de Seine Normandie – projet d'avril 2005</p>
<p>Organismes à contacter pour toutes informations complémentaires Sources</p>	

	<p>FICHE 2 : relative aux risques liés à la présence d'anciennes carrières et de zone de gypse antéluvien</p> <p>Le sous-sol de Paris contient en abondance certaines substances utiles comme le calcaire grossier (pierre à bâtir), le gypse (pour la fabrication du plâtre) et la craie. Ces matériaux, sauf la craie, ont été exploités depuis l'Antiquité jusqu'au XIX^{ème} siècle suivant deux formes : les carrières à ciel ouvert et les carrières souterraines.</p> <p>Par ailleurs, le gypse contenu dans certaines couches géologiques du sous-sol parisien est soluble dans l'eau. Ainsi, des circulations d'eaux souterraines peuvent avoir dissous des masses de gypse créant ainsi des cavités souterraines appelées poches de dissolution.</p>
<p>Caractéristiques du sous-sol de Paris</p>	<p>Le mouvement de terrain est un risque que peuvent engendrer les anciennes souterraines carrières et les cavités souterraines du type poche de dissolution. C'est un déplacement plus ou moins brutal du sol et du sous-sol.</p>
<p>Les risques engendrés par la présence d'anciennes carrières et les zones de gypse antéluvien</p>	<p>Les mouvements de terrains dus aux carrières et cavités souterraines peuvent être :</p> <p>-lents et continus : il s'agit d'une déformation progressive pouvant survenir sous la forme d'un affaissement, d'un tassement (diminution de volume de certains sols sous l'effet des charges appliquées, de circulation d'eau) ou de glissement de terrain. Les affaissements sont peu profonds et leurs diamètres varient entre la simple flache de quelques centimètres à quelques mètres. Il peut en résulter des mouvements de fondations. Si ces dernières ne sont pas bien dimensionnées, elles ne supportent plus uniformément le poids du bâtiment provoquant ainsi sa fissuration.</p> <p>-rapides et discontinus : ils se présentent alors sous la forme d'un effondrement (déplacement vertical instantané de la surface du sol par rupture brutale de cavités souterraines préexistantes - naturelles ou artificielles - avec ouverture d'une excavation grossièrement cylindrique appelée fontis).</p> <p>A Paris, les zones de carrières abandonnées sont connues et le plus souvent cartographiées. On recense ainsi des anciennes carrières de calcaire grossier dans les 5, 6, 12, 13, 14, 15 et 16^{ème} arrondissements (770 ha sous-minés), et des carrières de gypse dans les 10, 18, 19 et 20^{ème} arrondissements (65 ha sous-minés).</p> <p>En ce qui concerne les poches de dissolution du gypse, elles ont pour origine un phénomène localisé et évolutif. On ne peut donc pas les cartographier a priori. Une zone de risque de dissolution a donc été définie en fonction de la géologie des terrains et des incidents recensés. Cette zone couvre une partie des 9, 10, 17, 18 et 19^{ème} arrondissements.</p>
<p>Précision sur les risques</p>	<p>Sur le territoire de Paris, des périmètres de risques ont été définis par arrêté préfectoral en vertu de l'article R111-3 (désormais abrogé) du Code de l'urbanisme. Ces périmètres de risques valent aujourd'hui PPR (plan de prévention des risques).</p>
<p>Localisation des zones de risques liés aux zones de gypse antéluvien ou d'anciennes carrières</p>	<p>L'Inspection générale des carrières (3, avenue du Colonel Henri Rol-Tanguy - anciennement 1, place Denfert-Rochereau - 75014 Paris) est le service de la Ville de Paris chargé de la gestion de ces risques.</p>
<p>Actions entreprises pour palier ce risque</p>	<p>Inspection générale des carrières (IGC)</p>
<p>Organismes à contacter pour toutes informations complémentaires</p>	<p>Source</p>



PREFET DE LA REGION ILE-DE-FRANCE
PREFET DE PARIS

DIRECTION REGIONALE ET
INTERDEPARTEMENTALE DE L'EQUIPEMENT
ET DE L'AMENAGEMENT
Unité territoriale de Paris

Arrêté préfectoral n° 2012159-0001
modifiant l'arrêté préfectoral n° 2006-45-1 du 14 février 2006 portant désignation de Paris en
qualité de commune exposée aux risques technologiques et naturels majeurs et fixant les
modalités d'information des acquéreurs et des locataires de biens immobiliers situés à Paris
concernant les risques précités

Le préfet de la région d'Ile-de-France,
préfet de Paris,
officier de la Légion d'honneur,
commandeur de l'ordre national du Mérite

- Vu** le code général des collectivités territoriales,
- Vu** le code de l'environnement, notamment les articles **L.125-5** et **R.125-23** à **R.125-27**,
- Vu** le code de la construction et de l'habitation et, notamment, ses articles **L.271-4** et **L.271-5**,
- Vu** le code des assurances et, notamment, ses articles **L.125-2** et **L.128-2**,
- Vu** la loi n° **89-462 du 6 juillet 1989** modifiée, tendant à améliorer les rapports locatifs et portant modification de la loi n° 86-1290 du 23 décembre 1986 et, notamment, son article 3-1,
- Vu** l'arrêté ministériel du **13 avril 2011** modifiant l'arrêté du 13 octobre 2005 portant définition du modèle d'imprimé pour l'établissement de l'état des risques naturels et technologiques,
- Vu** la circulaire interministérielle du **27 mai 2005**, relative à l'information des acquéreurs et des locataires de biens immobiliers sur les risques naturels et technologiques majeurs,
- Vu** l'arrêté préfectoral n° **2006-45-1 du 14 février 2006** portant désignation de Paris en qualité de commune exposée aux risques technologiques et naturels majeurs et fixant les modalités d'information des acquéreurs et des locataires de biens immobiliers situés à Paris concernant les risques précités,
- Vu** l'arrêté préfectoral n° **2008-105-2 du 14 avril 2008** modifiant l'arrêté préfectoral n° 2006-45-1 du 14 février 2006 portant désignation de Paris en qualité de commune exposée aux risques technologiques et naturels majeurs et fixant les modalités d'information des acquéreurs et des locataires de biens immobiliers situés à Paris concernant les risques précités,
- Sur** proposition du directeur de l'unité territoriale de l'équipement et de l'aménagement de Paris,

ARRETE :

ARTICLE 1er :

L'article 3 du même arrêté est ainsi modifié :

« Les éléments nécessaires à l'information des acquéreurs et des locataires par les vendeurs ou les bailleurs (propriétaires ou non) concernant les biens faisant l'objet d'une transaction, relatifs à la localisation des immeubles concernés au regard des zones de risques naturels majeurs identifiés, situés à Paris, sont consignés dans un dossier annexé au présent arrêté qui comprend :

- La liste des risques majeurs visés à l'article 1^{er} du présent arrêté ;
- Pour chacun des risques susmentionnés, une fiche synthétique précisant la nature et, dans la mesure du possible l'intensité, des risques recensés sur le territoire de la commune de Paris ;
- La cartographie des zones concernées par ces risques ;
- Les références des documents auxquels le vendeur ou le bailleur peut se reporter ;
- La liste des arrêtés ministériels portant reconnaissance de l'état de catastrophe naturelle antérieurement pris et concernant tout ou partie de la commune de Paris.
- le plan de prévention du risque inondation sur le territoire de Paris (documents graphiques, règlement et note de présentation). »

Ce dossier sera mis à jour régulièrement sur le site internet de la préfecture de la région Ile de France, préfecture de Paris.

ARTICLE 2 :

L'article 4 du même arrêté est ainsi modifié :

« Le dossier et les documents de référence, visés à l'article 2 du présent arrêté, sont consultables :

- à l'accueil de la préfecture de la région Ile-de-France, préfecture de Paris
- Sur le site internet de la préfecture de la région Ile de France, préfecture de Paris.

ARTICLE 3 :

Le présent arrêté sera notifié au maire de Paris. Il sera affiché dans chaque mairie d'arrondissement de Paris pendant un mois à compter de sa réception par les directeurs généraux des services des mairies d'arrondissement.

Une copie du présent arrêté et de ses annexes sera adressée à la chambre départementale des notaires de Paris.

Le présent arrêté, ainsi que ses modalités de consultation, feront l'objet d'un avis de publication dans la presse locale.

ARTICLE 4 :

Tout recours contre le présent arrêté doit parvenir au tribunal administratif de Paris, dans le délai de deux mois, à compter de sa publication au recueil des actes administratifs de la région Ile-de-France, préfecture de Paris.

ARTICLE 5 :

Le préfet, secrétaire général de la préfecture de la région Ile-de-France, préfecture de Paris, le préfet de police, le directeur régional et interdépartemental de l'équipement et de l'aménagement, le directeur régional et interdépartemental de l'environnement et de l'énergie et le maire de Paris, sont chargés, chacun en ce qui le concerne, de l'exécution du présent arrêté, qui sera publié au recueil des actes administratifs de la préfecture de Paris et de la préfecture de police, accessible sur le site Internet de la préfecture de Paris : www.ile-de-france.gouv.fr.

Fait à Paris, le **07 JUIN 2012**

Pour le préfet et par délégation,
le préfet, secrétaire général de la
préfecture de la région Ile-de-France,
préfecture de Paris



Bertrand MUNCH

Zonage sismique de la France

Depuis le 22 octobre 2010, la France dispose d'un nouveau zonage sismique divisant le territoire national en cinq zones de sismicité croissante en fonction de la probabilité d'occurrence des séismes (articles R563-1 à R563-8 du Code de l'Environnement modifiés par les décrets [no 2010-1254 du 22 octobre 2010](#) et [no 2010-1255 du 22 octobre 2010](#), ainsi que par l'[Arrêté du 22 octobre 2010](#)) :

- une zone de sismicité 1 où il n'y a pas de prescription parasismique particulière pour les bâtiments à risque normal (l'aléa sismique associé à cette zone est qualifié de très faible),
- quatre zones de sismicité 2 à 5, où les règles de construction parasismique sont applicables aux nouveaux bâtiments, et aux bâtiments anciens dans des conditions particulières.

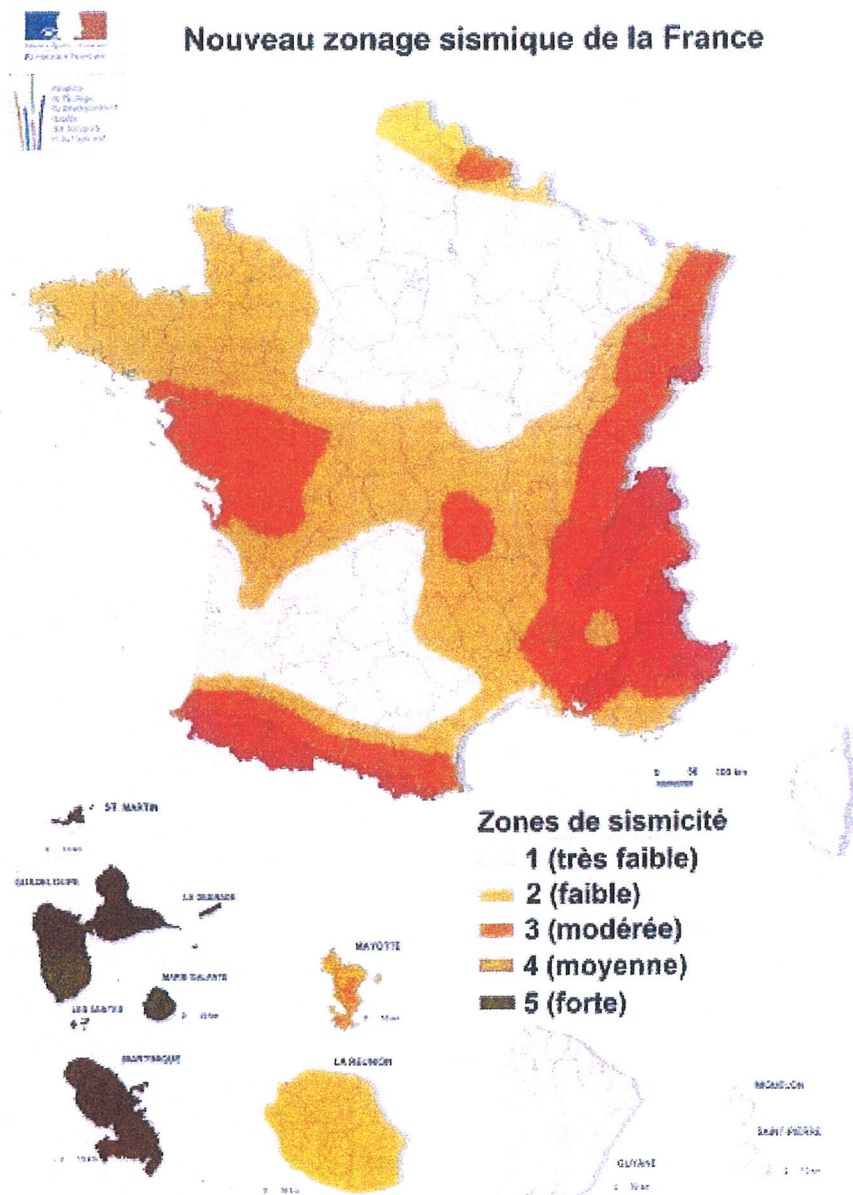

Nouveau zonage sismique de la France (entrée en vigueur le 1^{er} mai 2011)

Zonage sismique de la France d'après l'annexe des articles R563-1 à R563-8 du Code de l'Environnement modifiés par les Décret [no 2010-1254](#) et [no 2010-1255](#) du 22 octobre 2010 ainsi que par l'[Arrêté du 22 octobre 2010](#).

Pour connaître la zone de sismicité de votre commune, consultez le [Décret no 2010-1255 du 22 octobre 2010](#) portant sur la délimitation des zones de sismicité du territoire français.

Information des acquéreurs et des locataires sur le risque radon

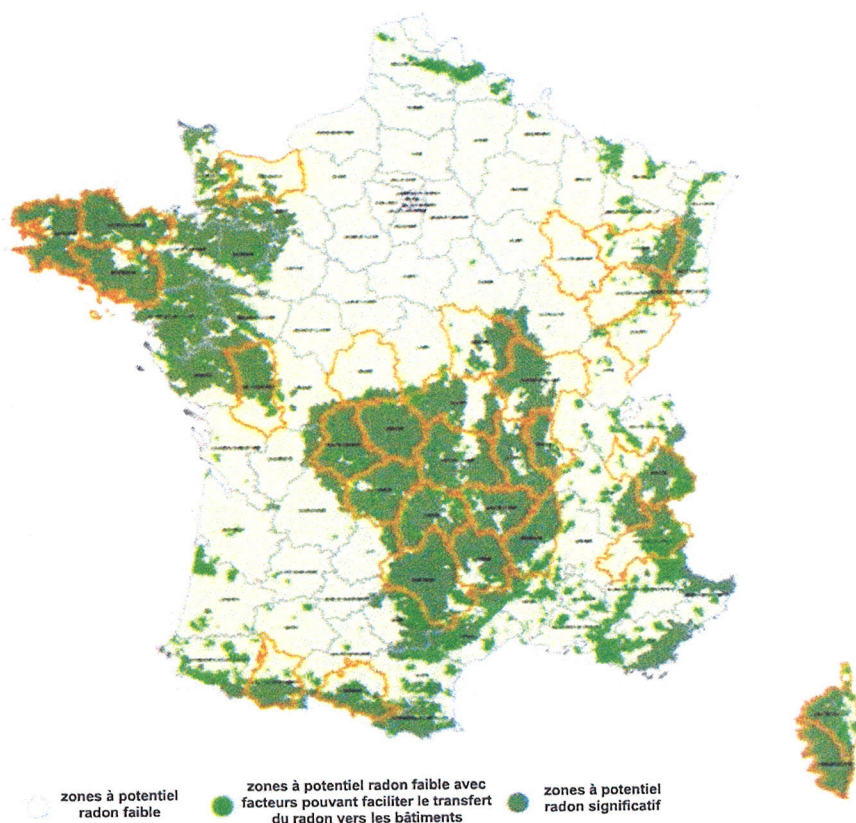

Exemple de la carte des zones à potentiel radon des sols pour la France métropolitaine

Le potentiel radon des sols de « nom de la commune » (« CP ») est significatif (zone 3)

Qu'est-ce que le radon ?

Le radon est un gaz radioactif naturel inodore, incolore et inerte chimiquement. Il est issu de la désintégration de l'uranium et du radium présents dans le sol et les roches.

Le radon est présent partout : dans l'air, le sol, l'eau avec une concentration très variable d'un lieu à l'autre suivant de nombreux facteurs : pression, température, porosité, ventilation...

Dans l'air extérieur, le radon se dilue rapidement et sa concentration moyenne reste généralement très faible. Par contre, dans les espaces clos comme les bâtiments, il peut s'accumuler et atteindre parfois des concentrations élevées.

Les zones les plus concernées par des niveaux élevés de radon dans les bâtiments sont celles ayant des formations géologiques naturellement riches en uranium (sous-sols granitiques et volcaniques).

La concentration en radon se mesure en becquerel par mètre cube d'air (Bq/m^3) et le niveau moyen de radon dans l'habitat français est inférieur à $100 Bq/m^3$. Il existe néanmoins d'importantes disparités liées aux caractéristiques du sol, mais aussi du bâtiment et de sa ventilation. La concentration varie également selon les habitudes de ses occupants en matière d'aération et de chauffage.

Quel est le risque pour la santé ?

Le radon est classé comme cancérigène certain pour le poumon depuis 1987 (Centre international de recherche sur le cancer de l'OMS). En effet, le radon crée, en se désintégrant, des descendants solides radioactifs (polonium, bismuth, plomb) qui peuvent se fixer sur les aérosols de l'air et, une fois inhalés, se déposer le long des voies respiratoires en provoquant leur irradiation.

À long terme, l'inhalation du radon conduit à augmenter le risque de développer un cancer du poumon. Cette augmentation est proportionnelle à l'exposition cumulée tout au long de sa vie.

En France, le radon est la seconde cause de cancer du poumon, après le tabac, et on estime qu'environ 3000 décès par an lui sont imputables. Qui plus est, pour une même exposition au radon, le risque de développer un cancer du poumon est environ 20 fois plus élevé pour un fumeur que pour un non-fumeur.

Comment connaître l'exposition au radon dans son habitation ?

Le seul moyen de connaître son niveau d'exposition au radon est de le mesurer grâce à des détecteurs (dosimètres radon) pendant au moins de 2 mois en période de chauffe (mi-septembre à fin avril) dans les pièces aux niveaux les plus bas occupés (séjour et chambre de préférence). En effet, le radon provenant principalement des sols sous les bâtiments, les expositions les plus élevées se situent généralement dans les lieux de vie les plus proches du sol.

Les détecteurs sont commercialisés et analysés par des laboratoires spécialisés (renseignements disponibles sur les sites internet mentionnés dans les contacts utiles ci-dessous). Des détecteurs peuvent également être mis à disposition ponctuellement lors de campagnes de prévention (renseignements auprès de sa commune, de l'Agence Régionale de Santé (ARS) ou de la Direction Régionale de l'Environnement, de l'Aménagement et du Logement (DREAL)).

Il est recommandé d'avoir un niveau de radon dans son logement inférieur au niveau de référence fixé à 300 Bq/m³, et plus généralement, le plus bas raisonnablement possible.

Comment réduire l'exposition au radon dans son habitation ?

Des solutions techniques existent pour réduire la concentration en radon dans son habitation :

- ✓ Aérer quotidiennement son domicile par l'ouverture des fenêtres au moins 10 minutes par jour ;
- ✓ Ne pas obstruer les entrées et les sorties d'air, quand elles existent, et les nettoyer régulièrement ;
- ✓ Veiller à l'entretien régulier du système de ventilation, quand il existe, et à changer les filtres régulièrement.

Les travaux d'aménagement suivants permettent également de réduire la concentration en radon dans son habitation :

- ✓ Assurer l'étanchéité de l'interface entre le bâtiment et le sol vis-à-vis du passage du radon (fissures, joints sol/mur, passages des réseaux) ;
- ✓ Améliorer, rétablir ou mettre en œuvre une ventilation naturelle ou mécanique dans le soubassement de son domicile.

Les solutions techniques sont à choisir et à adapter à son bâtiment. Aussi, il est conseillé de faire appel à des professionnels du bâtiment qui pourront réaliser un diagnostic de la situation et aider à choisir les solutions les plus adaptées. Une fois ces solutions mises en œuvre, il est recommandé de vérifier leur efficacité en réalisant de nouvelles mesures de radon.

Le potentiel radon des sols

Le potentiel radon des sols représente la capacité du sol à émettre du radon. Il prend en compte la richesse en uranium et radium présents dans les roches du sous-sol, la porosité du sol ainsi que plusieurs facteurs géologiques particuliers pouvant favoriser la remontée du radon vers la surface comme les failles, les cavités souterraines, les zones minières...

Il ne permet pas de connaître la concentration dans son habitation et donc son exposition réelle au radon qui dépend aussi de la qualité de la construction et de son mode de vie. Il permet toutefois d'émettre certaines recommandations selon son intensité.

Recommandations pour une commune à potentiel radon significatif (zone 3)

Il est recommandé de procéder au mesurage du radon dans son logement dans des pièces aux niveaux les plus bas occupés. Le nombre de détecteurs à placer dépend de la surface du bâtiment, avec a minima deux détecteurs à positionner de préférence dans le séjour et une chambre.

Si les **résultats sont inférieurs au niveau de référence de 300 Bq/m³**, aucune action particulière n'apparaît aujourd'hui nécessaire, à l'exception des bonnes pratiques en termes de qualité de l'air intérieur de son logement (aération quotidienne de son logement par ouverture des fenêtres au moins dix minutes par jour, pas d'obstruction des systèmes de ventilation...).

Si les **résultats dépassent légèrement le niveau de référence**, il est recommandé de mettre en œuvre des solutions techniques pour réduire l'exposition au radon dans son habitation. De nouvelles mesures sont à réaliser à l'issue de la réalisation des travaux pour vérifier leur efficacité.

Si les **résultats dépassent fortement le niveau de référence (> 1000 Bq/m³)**, il est fortement recommandé de mettre en œuvre des solutions techniques pour réduire l'exposition au radon dans son habitation. Les solutions sont à choisir et à adapter au bâtiment. Aussi, il est conseillé de faire appel à des professionnels du bâtiment qui pourront réaliser un diagnostic de la situation et aider à choisir les solutions les plus adaptées. Ces solutions peuvent être mises en œuvre progressivement en fonction des difficultés de réalisation ou de leur coût. À l'issue des travaux, il convient de réaliser de nouvelles mesures de radon pour vérifier leur efficacité.

Quel que soit le niveau de radon mesuré dans son logement, si des travaux de rénovation énergétique sont engagés (changement des fenêtres...), il convient de s'assurer du maintien d'un taux de renouvellement de l'air suffisant et d'aérer quotidiennement son logement par ouverture des fenêtres au moins dix minutes par jour. De nouvelles mesures de radon sont également conseillées pour connaître l'évolution de sa situation.

Pour en savoir plus – contacts utiles

Ministère de la transition écologique et solidaire : www.georisques.gouv.fr

Ministère des solidarités et de la santé : www.solidarites-sante.gouv.fr/sante-et-environnement/batiments/article/radon

Ministère de la cohésion des territoires et des relations avec les collectivités territoriales : www.cohesion-territoires.gouv.fr/radon

Au niveau régional :

ARS (santé, environnement) : www.ars.sante.fr

DREAL (logement) : www.developpement-durable.gouv.fr/Liste-des-21-DREAL

Informations sur le radon :

Institut de radioprotection et de sûreté nucléaire (risque, mesure) : www.irsn.fr/radon

Centre scientifique et technique du bâtiment (solutions techniques) : extranet.cstb.fr/sites/radon/

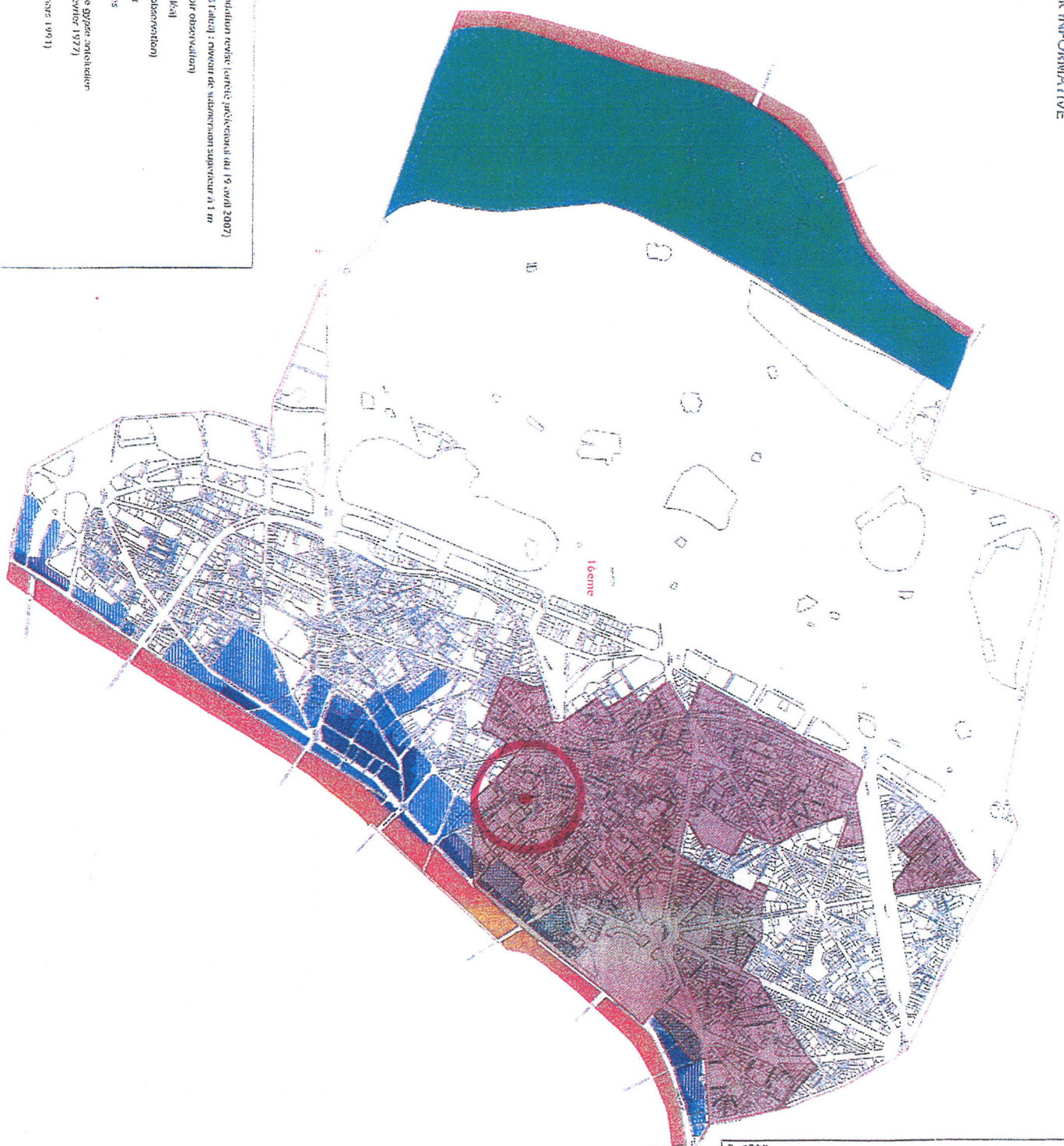

Légende

Plan de prévention des risques d'inondation révisé (arrêté préfectoral du 19 avril 2007)

- Zone bleu sombre (infiltrés dans l'eau) : niveau de submersion supérieur à 1 m
- Zone bleu clair (infiltrés dans l'eau)
- Zone bleu clair habitée (voir observations)
- Zone rouge : Grand recouvrement
- Zone verte : agglomération des crues
- Zone comportant des poches de gypses antérieures à l'état municipal du 25 février 1977
- Zone d'anciennes carrières
- Carte d'insubmersibilité du 19 mars 1997
- Limites d'urbanisation

Observations : Métrés habités au plan
Les zones bleues sombres sont partiellement protégées et aident à la gestion des crues. Les zones bleues claires sont partiellement protégées et aident à la gestion des crues. Les zones rouges sont partiellement protégées et aident à la gestion des crues. Les zones vertes sont partiellement protégées et aident à la gestion des crues. Les zones jaunes sont partiellement protégées et aident à la gestion des crues. Les zones roses sont partiellement protégées et aident à la gestion des crues.

Document de référence relatif à l'information des Acquéreurs et des Locataires sur les risques naturels inopposables (RNI)

Carte de zonage des risques d'inondation

Région Bretagne - Département Mayenne - Arrondissement Laval - Canton Laval - Commune de Laval

Plan de prévention des risques d'inondation révisé

Document de référence relatif à l'information des Acquéreurs et des Locataires sur les risques naturels inopposables (RNI)

Document de référence relatif à l'information des Acquéreurs et des Locataires sur les risques naturels inopposables (RNI)

Document de référence relatif à l'information des Acquéreurs et des Locataires sur les risques naturels inopposables (RNI)

Etat des risques et pollutions

aléas naturels, miniers ou technologiques, sismicité, potentiel radon et sols pollués

! Attention ... s'ils n'impliquent pas d'obligation ou d'interdiction réglementaire particulière, les aléas connus ou prévisibles qui peuvent être signalés dans les divers documents d'information préventive et concerner l'immeuble, ne sont pas mentionnés par cet état.

Cet état, à remplir par le vendeur ou le bailleur, est destiné à être en **annexe** d'un contrat de vente ou de location d'un immeuble.

Cet état est établi sur la base des informations mises à disposition par arrêté préfectoral

n° <u>2006-45-1</u>	du <u>14</u> <u>02</u> <u>2006</u>	mis à jour le <u>07</u> <u>06</u> <u>2012</u>
Adresse de l'immeuble <u>14 rue Duban, 75016 PARIS</u>	code postal ou Insee	commune

Situation de l'immeuble au regard d'un ou plusieurs plans de prévention des risques naturels (PPRN)

- | | | | |
|--|----------|-----------------------------------|---|
| ■ L'immeuble est situé dans le périmètre d'un PPR N | | ¹ oui | <input checked="" type="checkbox"/> non |
| prescrit <input checked="" type="checkbox"/> anticipé | approuvé | date | |
| ¹ Si oui, les risques naturels pris en considération sont liés à : | | | |
| inondations | autres | <u>Zone d'anciennes carrières</u> | |
| > L'immeuble est concerné par des prescriptions de travaux dans le règlement du PPRN | | ² oui | non <input checked="" type="checkbox"/> |
| ² Si oui, les travaux prescrits ont été réalisés | | oui | non |
| | | | |
| ■ L'immeuble est situé dans le périmètre d'un autre PPR N | | ¹ oui | non <input checked="" type="checkbox"/> |
| prescrit anticipé | approuvé | date | |
| ¹ Si oui, les risques naturels pris en considération sont liés à : | | | |
| inondations | autres | | |
| > L'immeuble est concerné par des prescriptions de travaux dans le règlement du PPRN | | ² oui | non <input checked="" type="checkbox"/> |
| ² Si oui, les travaux prescrits ont été réalisés | | oui | non |

Situation de l'immeuble au regard d'un plan de prévention des risques miniers (PPRM)

- | | | | |
|--|----------|------------------|---|
| > L'immeuble est situé dans le périmètre d'un PPR M | | ³ oui | non <input checked="" type="checkbox"/> |
| prescrit anticipé | approuvé | date | |
| ³ Si oui, les risques naturels pris en considération sont liés à : | | | |
| mouvement de terrain | autres | | |
| > L'immeuble est concerné par des prescriptions de travaux dans le règlement du PPRM | | ⁴ oui | non <input checked="" type="checkbox"/> |
| ⁴ Si oui, les travaux prescrits ont été réalisés | | oui | non |

Situation de l'immeuble au regard d'un plan de prévention des risques technologiques (PPRT)

- | | | | |
|---|-----------------|----------------------|---|
| > L'immeuble est situé dans le périmètre d'étude d'un PPR T prescrit et non encore approuvé | | ⁵ oui | non <input checked="" type="checkbox"/> |
| ⁵ Si oui, les risques technologiques pris en considération dans l'arrêté de prescription sont liés à : | | | |
| effet toxique | effet thermique | effet de surpression | |
| > L'immeuble est situé dans le périmètre d'exposition aux risques d'un PPR T approuvé | | oui | non <input checked="" type="checkbox"/> |
| > L'immeuble est situé en secteur d'expropriation ou de délaissement | | oui | non <input checked="" type="checkbox"/> |
| > L'immeuble est situé en zone de prescription | | ⁶ oui | non <input checked="" type="checkbox"/> |
| ⁶ Si la transaction concerne un logement, les travaux prescrits ont été réalisés | | oui | non |
| ⁶ Si la transaction ne concerne pas un logement, l'information sur le type de risques auxquels l'immeuble est exposé ainsi que leur gravité, probabilité et cinétique, est jointe à l'acte de vente ou au contrat de location. | | oui | non |

Situation de l'immeuble au regard du zonage sismique réglementaire

> L'immeuble se situe dans une commune de sismicité classée en
zone 1 zone 2 zone 3 zone 4 zone 5
très faible faible modérée moyenne forte

Situation de l'immeuble au regard du zonage réglementaire à potentiel radon

> L'immeuble se situe dans une commune à potentiel radon classée en niveau 3 oui non

Information relative à la pollution de sols

> Le terrain est situé en secteur d'information sur les sols (SIS) oui non

Information relative aux sinistres indemnisés par l'assurance suite à une catastrophe N/M/T*

* catastrophe naturelle minière ou technologique

> L'information est mentionnée dans l'acte de vente oui non

Documents de référence permettant la localisation de l'immeuble au regard des risques pris en compte

Arrêté préfectoral et cartographies

vendeur / bailleur

date / lieu

acquéreur / locataire

Monsieur Jean Robert Marie PELLOTIER

Vincennes, le 15 mai 2019

Dossier n° 32/19

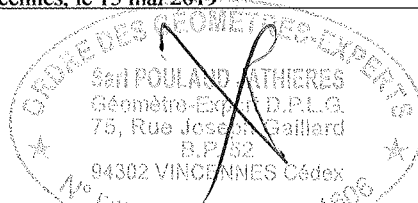

information sur les risques naturels, miniers ou technologiques, la sismicité, le potentiel radon, les pollutions de sols,
pour en savoir plus... consultez le site Internet :
www.georisques.gouv.fr

PREFECTURE
DE
PARIS



Liberté • Égalité • Fraternité

RÉPUBLIQUE FRANÇAISE



N°3 BIS du 14 février 2006

RECUEIL DES ACTES ADMINISTRATIFS

de la Préfecture de Paris
et de la Préfecture de Police

L'INTEGRALITE DU RECUEIL DES ACTES ADMINISTRATIFS
DE LA PREFECTURE DE PARIS ET DE LA PREFECTURE DE POLICE
EST CONSULTABLE SUR LE SITE :

[HTTP://WWW.PARIS.PREF.GOUV.FR/](http://www.paris.pref.gouv.fr/)

Prix de vente : 1.22 € (8 F) – Abonnement annuel : 30.49 € (200 F) - Les commandes, ventes au numéro et abonnement peuvent être payés en chèques, libellés au nom de M. le Régisseur des Recettes – Préfecture de Paris, 17, boulevard Morland, 75915 – Paris cedex 04.

ISSN 0987-1146

PREFECTURE DE PARIS

Direction de l'Urbanisme du Logement et de l'Équipement

Arrêté préfectoral n°2006-45-1

portant désignation de Paris en qualité de commune exposée aux risques technologiques et naturels majeurs et fixant les modalités d'information des acquéreurs et des locataires de biens immobiliers situés à Paris concernant les risques précités

Le préfet de la région d'Île-de-France,
préfet de Paris,
officier de la Légion d'honneur

Vu le code général des collectivités territoriales ;

Vu le code de l'environnement et, notamment, ses articles L.125-5 et R.125-23 à R.125-27 ;

Vu le code de la construction et de l'habitation et, notamment, ses articles L.271-4 et L.271-5 ;

Vu le code des assurances et, notamment, ses articles L.125-2 et L.128-2 ;

Vu la loi n° 89-462 du 6 juillet 1989 modifiée, tendant à améliorer les rapports locatifs et portant modification de la loi n° 86-1290 du 23 décembre 1986 et, notamment, son article 3-1 ;

Vu l'arrêté ministériel du 13 octobre 2005 portant définition du modèle d'imprimé pour l'établissement de l'état des risques naturels et technologiques

Vu la circulaire interministérielle du 27 mai 2005, relative à l'information des acquéreurs et des locataires de biens immobiliers sur les risques naturels et technologiques majeurs ;

Vu les arrêtés inter-préfectoraux des 26 janvier 1966, 25 février 1977 et 19 mars 1991, relatifs aux risques liés à la présence en sous-sol de Paris d'anciennes carrières et de zones de gypse antéludien ;

Vu l'arrêté préfectoral n° 2003-196-1 du 15 juillet 2003, portant approbation du plan de prévention des risques d'inondation (PPRI) du département de Paris ;

Sur proposition du directeur de l'urbanisme, du logement et de l'équipement.

ARRETE :

Article 1er :

Les dispositions des alinéas I et II de l'article L.125-5 du code de l'environnement sont applicables à la commune de Paris, pour ce qui concerne les risques majeurs suivants :

1 - le risque d'inondation, qui fait l'objet d'un plan de prévention des risques d'inondation (PPRI), approuvé par arrêté préfectoral précité du 15 juillet 2003 ;

2 - les risques liés à la présence en sous-sol de Paris d'anciennes carrières et de zones de gypse antéludien, signifiés par les arrêtés inter-préfectoraux précités des 26 janvier 1966, 25 février 1977 et 19 mars 1991.

Article 2 :

L'obligation d'information des acquéreurs et des locataires de biens immobiliers situés à Paris concernant les risques prévue au I et II de l'article L.125-5 et aux articles R.125-23 à R.125-27 du code de l'environnement, et mentionnés à l'article 1er ci-dessus, s'applique, dans la commune de Paris, dans les conditions définies aux articles 5, 6, 7 et 8 du présent arrêté.

Article 3 :

Les éléments nécessaires à l'information des acquéreurs et des locataires par les vendeurs ou les bailleurs (propriétaires ou non) concernant les biens faisant l'objet d'une transaction, relatifs à la localisation des immeubles concernés au regard des zones de risques naturels majeurs identifiés, situés à Paris, sont consignés dans le dossier annexé au présent arrêté, qui comprend :

la liste des risques majeurs visés à l'article 1er du présent arrêté ;

pour chacun des risques susmentionnés, une fiche synthétique précisant la nature et, dans la mesure du possible l'intensité, des risques recensés sur le territoire de la commune de Paris ;

la cartographie des zones concernées par ces risques ;

les références des documents auxquels le vendeur ou le bailleur peut se reporter ;

la liste des arrêtés ministériels portant reconnaissance de l'état de catastrophe naturelle antérieurement pris et concernant tout ou partie de la commune de Paris.

Article 4 :

Le dossier et les documents de référence, visés à l'article 3 du présent arrêté, sont consultables à :

la mairie de Paris ;

la préfecture de Paris - direction de l'urbanisme, du logement et de l'équipement - pôle environnement et patrimoine, 50, avenue Daumesnil, à Paris 12ème.

Article 5 :

Préalablement à l'établissement d'un contrat de vente ou d'un contrat de location, le vendeur ou le bailleur a l'obligation de fournir à l'acquéreur ou au locataire, conformément aux informations figurant au présent arrêté et ses annexes, un état des risques relatifs à l'immeuble concerné, établi moins de six mois avant la date de conclusion dudit contrat.

Ledit état, établi conformément au modèle défini par arrêté ministériel du 13 octobre 2005, est annexé selon le cas :

au diagnostic technique joint au contrat de vente dans les conditions prévues dans l'article L271-4 du code de la construction et de l'habitation ;

au contrat de location, dans les conditions et selon les modalités prévues à l'article 3-1 de la loi n° 89-462 du 6 juillet 1989.

Article 6 :

Les biens mentionnés à l'article 3 du présent arrêté sont tous les types de biens immobiliers, bâtis ou non bâtis, quelle que soit leur destination.

Article 7 :

Les contrats mentionnés à l'article 5 du présent arrêté sont, notamment :

les promesses unilatérales de vente ou d'achat, les contrats de vente et les contrats écrits de location de bien immobiliers, y compris tout type de contrat donnant lieu à un bail locatif « 3, 6, 9 ans » ;

les locations saisonnières ou de vacances, les locations meublées, etc ;

les contrats de vente en état futur d'achèvement (VEFA), les cessions gratuites, les échanges avec ou sans soulte, les donations, les partages successoraux ou actes assimilés, les baux emphytéotiques, etc.

Article 8 :

Ne sont pas concernés par les dispositions de l'article 5 du présent arrêté :

les contrats de construction de maison individuelle sans fourniture de terrain ;

les contrats de location non écrits (baux oraux) ;

les contrats de séjour dans les établissements comportant des locaux collectifs, en particulier ceux offrant des services à leurs résidents (foyer, maison de retraite, etc) ;

les ventes de biens immobiliers dans le cadre de procédures judiciaires ;

les transferts de propriété réalisés dans le cadre des procédures de préemption, de délaissement et d'expropriation, lorsqu'ils sont réalisés au bénéfice des attributaires de ces droits.

Article 9 :

Les propriétaires d'immeubles qui ont fait l'objet d'une indemnisation accordée au titre d'un sinistre déclaré en tant que catastrophe naturelle par arrêté ministériel doivent en informer les acquéreurs ou locataires, dans les mêmes conditions que celles visées à l'article 5 du présent arrêté.

Article 10 :

Les dispositions de l'article 9 du présent arrêté sont notamment applicables :

aux contrats de vente et aux contrats écrits de location d'immeubles bâtis, y compris tout type de contrat donnant lieu à un bail locatif « 3, 6, 9 ans » ;

aux actes liés à des locations saisonnières ou de vacances, et à des locations meublées, etc ;

aux actes liés à des cessions gratuites, à des échanges avec ou sans soulte, à des donations, à des partages successoraux, et les actes assimilés, les baux emphytéotiques, etc.

Article 11 :

Ne sont pas concernés par les dispositions de l'article 9 du présent arrêté :

les contrats de construction de maison individuelle sans fourniture de terrain ;
les contrats de séjour dans les établissements comportant des locaux collectifs, en particulier ceux offrant des services à leurs résidents (foyer, maison de retraite, etc) ;
les ventes de biens immobiliers dans le cadre de procédures judiciaires ;
les transferts de propriété réalisés dans le cadre des procédures de préemption, de délaissement et d'expropriation, lorsqu'ils sont réalisés au bénéfice des attributaires de ces droits.

Article 12 :

Le présent arrêté est mis à jour lors de chaque modification des arrêtés visés à l'article 1er ci-dessus et pour toute prescription ou publication d'un nouveau plan de prévention des risques.

Les informations contenues dans le dossier visé à l'article 3 du présent arrêté sont mises à jour conformément aux prescriptions mentionnées au III de l'article R.125-5 du code de l'environnement et, le cas échéant, lors de la publication au Journal officiel de la République française de tout nouvel arrêté ministériel reconnaissant l'état de catastrophe naturelle en ce qui concerne tout ou partie de la commune de Paris.

Article 13 :

Les obligations conférées aux vendeurs et aux bailleurs par les dispositions du présent arrêté sont applicables à compter du premier jour du quatrième mois suivant sa publication au recueil des actes administratifs de la préfecture de Paris et de la préfecture de police.

Article 14 :

Le présent arrêté sera notifié au maire de Paris. Il sera affiché dans chaque mairie d'arrondissement de Paris pendant un mois à compter de sa réception par les directeurs-général des services des mairies d'arrondissement.

Une copie du présent arrêté et de ses annexes sera adressée à la chambre départementale des notaires de Paris.

Le présent arrêté, ainsi que ses modalités de consultation, feront l'objet d'un avis de publication dans la presse locale.

Article 15 :

Tout recours contre le présent arrêté doit parvenir au tribunal administratif de Paris, dans le délai de deux mois, à compter de sa publication au recueil des actes administratifs de la préfecture de Paris et de la préfecture de police.

Article 16 :

Le préfet, secrétaire général de la préfecture de Paris, le préfet de police, le directeur régional de l'environnement, le directeur régional de l'industrie, de la recherche et de l'environnement et le maire de Paris, sont chargés, chacun en ce qui le concerne, de l'exécution du présent arrêté, qui sera publié au recueil des actes administratifs de la préfecture de Paris et de la préfecture de police, accessible sur le site Internet de la préfecture de Paris : www.paris.pref.gouv.fr

Fait à Paris, le 14 février 2006

Le préfet de la région d'Île-de-France
préfet de Paris

Bertrand LANDRIEU

Annexe à l'arrêté préfectoral n°2006-45-1 du 14 février 2006

portant désignation de Paris en qualité de commune exposée aux risques technologiques et naturels majeurs et fixant les modalités d'information des acquéreurs et des locataires de biens immobiliers situés à Paris concernant les risques précités.

DOSSIER D'INFORMATION SUR LES RISQUES MAJEURS AUXQUELS LA COMMUNE DE PARIS EST EXPOSÉE

Publié au recueil des actes administratifs du 3 bis du 14 février 2006 de la préfecture de Paris.

Vu pour être annexé à mon arrêté du 14 février 2006

Le préfet de la région d'Île-de-France
préfet de Paris

Bertrand LANDRIEU

I) La liste des risques recensés sur la commune de Paris

les risques majeurs qui ont été recensés sur Paris concernent :

le risque inondation, faisant l'objet d'un plan de prévention des risques d'inondation (PPRI), approuvé par arrêté préfectoral en date du 13 juillet 2003.

les risques liés à la présence en sous-sol d'anciennes carrières et de zones de gypse antéludien. Ces risques, qui ont été précisés par les arrêtés du 26 janvier 1966, du 19 mars 1991 et du 25 février 1977, sont gérés par l'inspection générale des carrières de la ville.

Il n'existe pas de plan de prévention des risques technologiques sur Paris. De plus le département de Paris n'est pas concerné par le risque sismique défini par le décret n° 91-461 du 14 mai 1991 modifié relatif au risque sismique.

II) les fiches synthétiques des risques recensés

Fiche 1 : relative au risque d'inondation

Fiche 2 : relative au risque lié aux zones d'anciennes carrières et de gypses

III) Cartographie

Les éléments cartographiques comprennent :

la carte de zonage réglementaire du plan de prévention des risques d'inondation (réduction au format A3 de la carte d'assemblage du PPRI de Paris) ;

les périmètres identifiant les zones réglementaires de carrières et de gypse antéludien, précisés sur fond de plan parcellaire APUR – au format A3.

IV) Documents de référence relatifs aux risques naturels

Les documents de référence relatifs aux risques naturels visés au I auxquels la commune est exposée sont :
plan de prévention des risques naturels (PPRI) approuvé par arrêté préfectoral en date du 15 juillet 2003

les arrêtés inter-préfectoraux du 26 janvier 1966, du 19 mars 1991 et du 25 février 1977 relatifs respectivement aux zones d'anciennes carrières et aux zones de gypse antéludien. Ces arrêtés pris au titre de l'ex-article R.111-3 du code de l'urbanisme tiennent lieu de plan de prévention des risques (PPR), en application de l'article L.562-6 du code de l'environnement.

V) les arrêtés de reconnaissance de l'état de catastrophe naturelle publiée entre 1982 à 2005.

(voir tableau ci-après)

**RECAPITULATIF DES ARRÊTES
PORTANT CONSTATATION DE L'ÉTAT DE CATASTROPHE NATURELLE
POUR PARIS PARUS AU 1^{ER} FEVRIER 2006**

Commune	Évènements	Date du début de l'évènement	Date de fin de l'évènement	Date de publication de l'arrêté
Paris (arrondissements : 12, 13 et 14)	Inondations et coulées de boue	05/06/1983	06/06/1983	03/08/1983
Paris (arrondissements : 12, 13 et 14)	Inondations et coulées de boue Grêle/tempête	05/06/1983	06/06/1983	10/09/1983
Paris (arrondissements : 1, 2, 3, 4, 5, 6, 7, 10, 11, 12, 13, 14, 15, 18, 19, 20)	Inondations et coulées de boue	27/07/1990	27/07/1990	07/12/1990
Paris	Inondations et coulées de boue	31/05/1992	01/06/1992	20/10/1992
Paris (arrondissements : 12, 13 et 14)	Inondations et coulées de boue	25/05/1992	25/05/1992	24/12/1992
Paris (arrondissements : 12, 13 et 14)	Inondations et coulées de boue	29/04/1993	30/04/1993	28/09/1993
Paris	Inondations et coulées de boue	18/07/1994	19/07/1994	06/12/1994
Paris	Inondations et coulées de boue	30/05/1999	30/05/1999	21/07/1999
Paris	Inondations et coulées de boue mouvement de terrain	25/12/1999	29/12/1999	29/12/1999
Paris	Inondations et coulées de boue	06/07/2001	07/07/2001	06/08/2001
Paris	Inondations et coulées de boue	31/05/2003	31/05/2003	03/10/2003

FICHE 1 : relative au risque d'inondation	
Caractéristiques du fleuve	<p>La seine est un fleuve de plaine. Son bassin versant est d'environ 100 000 kilomètres carrés (près de 1/5^{ème} de la superficie de la France). Elle compte de grands affluents : la Marne, l'Yonne, l'Aube et l'Oise.</p> <p>Son débit provient des pluies, de la vidange naturelle de la nappe et du soutien d'étiage des grands réservoirs situés à l'amont de Paris.</p>
Le risque inondation	<p>Les débordements des rivières du Bassin Seine peuvent survenir à partir de novembre et jusqu'au mois de mai. Ce sont des inondations lentes et puissantes qui font suite à des pluies longues et régulières sur des bassins versants étendus. La durée de submersion peut atteindre plusieurs semaines, voire exceptionnellement plusieurs mois, localement.</p> <p>Cependant, malgré la construction de bassin réservoirs en amont de Paris, dont l'objectif est de réduire les risques liés aux inondations, et de soutenir des étiages, les inondations de la Seine restent un risque majeur, notamment pour des crues de niveau centennal. A cet égard, il faut considérer que les digues présentes dans Paris sont sans effet sur des crues de cette ampleur.</p> <p>Les ondes de crues générées en tête du bassin versant de la Seine mettent entre 3 et 4 jours pour l'Yonne et entre 6 et 8 jours pour l'amont de la Seine et de la Marne pour parvenir dans l'agglomération parisienne. La montée des eaux est lente elle peut généralement être anticipée, le bassin étant équipé d'un système de prévision des crues. Certaines dispositions peuvent alors être prises vis-à-vis de la population.</p> <p>Outre l'impact sur la sécurité des personnes et des biens, une crue importante, telle qu'une crue de type 1910, peut avoir des conséquences catastrophiques pour la population et l'activité économique, compte tenu de la densité de l'urbanisation et de la durée importante de la crue. Ainsi, si survenait une crue de type 1910, près de 124 000 personnes seraient inondées et sans électricité, 162 000 personnes auraient les caves inondées (et pas d'électricité) et 499 000 seraient privées d'électricité à Paris, soit un total d'environ 785 000 personnes impactées. Le coût des dommages directs et indirects est estimé à plus de 10 milliards d'euros pour la région d'Île-de-France hors réseaux, dont entre 0,6 et 1,8 milliards de dommages à l'habitat.</p>
Précision sur le risque	<p>La crue la plus importante enregistrée à Paris date de février 1658 : 8,96m à l'échelle du pont d'Austerlitz soit 34 cm au-dessus de celle de 1910 qui a été prise comme crue de référence pour l'élaboration du plan de prévention des risques d'inondation. La hauteur d'eau résultant d'une crue de type 1910 dépasse les deux mètres à certains endroits de la ville.</p> <p>Le plan de prévention des risques d'inondation est une servitude d'utilité publique annexée au PLU qui délimite les zones exposées au risque d'inondation, y réglemente, en fonction du risque estimé par croisement aléas/enjeux, les projets nouveaux d'occupation du sol, définit des mesures de prévention, protection et sauvegarde qui doivent être prises et peut enfin agir sur l'existant afin de réduire la vulnérabilité des biens existants. Dans le PPRI de Paris, les zones réglementaires suivantes sont distinguées :</p> <ul style="list-style-type: none"> - zone rouge : zone d'écoulement principal du fleuve en période de crue ; - zone verte : zones d'expansion des crues ; --zone bleu clair : zone urbanisée située en zone inondable avec un niveau de submersion inférieur à 1 mètre ; - zone bleu foncé : zone urbanisée située en zone inondable avec un niveau de submersion supérieur à 1 mètre.
Actions entreprises pour palier ce risque	<p>Le PPRI de Paris demande aux entreprises en charge d'une mission de service public, aux établissements de soins, culturels et aux administrations de mettre en place des mesures permettant de réduire leur vulnérabilité.</p> <p>A la préfecture de Paris : la direction de l'urbanisme du logement et de l'équipement, pole environnement et patrimoine, 50, avenue Daumesnil paris 12^{ème}</p>
Organismes à contacter pour toutes informations complémentaires	<p>Schéma directeur d'aménagement et gestion des eaux (SDAGE), approuvé le 29 juin 1995 et le schéma directeur de prévision des crues du bassin de Seine Normandie – projet d'avril 2005</p>
Sources	

	<p>FICHE 2 : relative aux risques liés à la présence d'anciennes carrières et de zone de gypse antéluvien</p> <p>Le sous-sol de Paris contient en abondance certaines substances utiles comme le calcaire grossier (pierre à bâtir), le gypse (pour la fabrication du plâtre) et la craie. Ces matériaux, sauf la craie, ont été exploités depuis l'Antiquité jusqu'au XIX^{ème} siècle suivant deux formes : les carrières à ciel ouvert et les carrières souterraines.</p> <p>Par ailleurs, le gypse contenu dans certaines couches géologiques du sous-sol parisien est soluble dans l'eau. Ainsi, des circulations d'eaux souterraines peuvent avoir dissous des masses de gypse créant ainsi des cavités souterraines appelées poches de dissolution.</p>
<p>Caractéristiques du sous-sol de Paris</p>	<p>Le mouvement de terrain est un risque que peuvent engendrer les anciennes souterraines carrières et les cavités souterraines du type poche de dissolution. C'est un déplacement plus ou moins brutal du sol et du sous-sol.</p>
<p>Les risques engendrés par la présence d'anciennes carrières et les zones de gypse antéluvien</p>	<p>Les mouvements de terrains dus aux carrières et cavités souterraines peuvent être :</p> <ul style="list-style-type: none"> -lents et continus : il s'agit d'une déformation progressive pouvant survenir sous la forme d'un affaissement, d'un tassement (diminution de volume de certains sols sous l'effet des charges appliquées, de circulation d'eau) ou de glissement de terrain. Les affaissements sont peu profonds et leurs diamètres varient entre la simple flache de quelques centimètres à quelques mètres. Il peut en résulter des mouvements de fondations. Si ces dernières ne sont pas bien dimensionnées, elles ne supportent plus uniformément le poids du bâtiment provoquant ainsi sa fissuration. -rapides et discontinus : ils se présentent alors sous la forme d'un effondrement (déplacement vertical instantané de la surface du sol par rupture brutale de cavités souterraines préexistantes - naturelles ou artificielles - avec ouverture d'une excavation grossièrement cylindrique appelée fontis).
<p>Précision sur les risques</p>	<p>A Paris, les zones de carrières abandonnées sont connues et le plus souvent cartographiées.</p> <p>On recense ainsi des anciennes carrières de calcaire grossier dans les 5, 6, 12, 13, 14, 15 et 16^{ème} arrondissements (770 ha sous-minés), et des carrières de gypse dans les 10, 18, 19 et 20^{ème} arrondissements (65 ha sous-minés).</p>
<p>Localisation des zones de risques liés aux zones de gypse antéluvien ou d'anciennes carrières</p>	<p>En ce qui concerne les poches de dissolution du gypse, elles ont pour origine un phénomène localisé et évolutif. On ne peut donc pas les cartographier a priori. Une zone de risque de dissolution a donc été définie en fonction de la géologie des terrains et des incidents recensés. Cette zone couvre une partie des 9, 10, 17, 18 et 19^{ème} arrondissements.</p>
<p>Actions entreprises pour palier ce risque</p>	<p>Sur le territoire de Paris, des périmètres de risques ont été définis par arrêté préfectoral en vertu de l'article R111-3 (désormais abrogé) du Code de l'urbanisme. Ces périmètres de risques valent aujourd'hui PPR (plan de prévention des risques).</p>
<p>Organismes à contacter pour toutes informations complémentaires</p>	<p>L'Inspection générale des carrières (3, avenue du Colonel Henri Rol-Tanguy - anciennement 1, place Denfert-Rochereau - 75014 Paris) est le service de la Ville de Paris chargé de la gestion de ces risques.</p>
<p>Source</p>	<p>Inspection générale des carrières (IGC)</p>



PREFET DE LA REGION ILE-DE-FRANCE
PREFET DE PARIS

DIRECTION REGIONALE ET
INTERDEPARTEMENTALE DE L'EQUIPEMENT
ET DE L'AMENAGEMENT
Unité territoriale de Paris

Arrêté préfectoral n° 2012159-0001
modifiant l'arrêté préfectoral n° 2006-45-1 du 14 février 2006 portant désignation de Paris en
qualité de commune exposée aux risques technologiques et naturels majeurs et fixant les
modalités d'information des acquéreurs et des locataires de biens immobiliers situés à Paris
concernant les risques précités

Le préfet de la région d'Ile-de-France,
préfet de Paris,
officier de la Légion d'honneur,
commandeur de l'ordre national du Mérite

Vu le code général des collectivités territoriales,

Vu le code de l'environnement, notamment les articles L.125-5 et R.125-23 à R.125-27,

Vu le code de la construction et de l'habitation et, notamment, ses articles L.271-4 et L.271-5,

Vu le code des assurances et, notamment, ses articles L.125-2 et L.128-2,

Vu la loi n° 89-462 du 6 juillet 1989 modifiée, tendant à améliorer les rapports locatifs et portant modification de la loi n° 86-1290 du 23 décembre 1986 et, notamment, son article 3-1,

Vu l'arrêté ministériel du 13 avril 2011 modifiant l'arrêté du 13 octobre 2005 portant définition du modèle d'imprimé pour l'établissement de l'état des risques naturels et technologiques,

Vu la circulaire interministérielle du 27 mai 2005, relative à l'information des acquéreurs et des locataires de biens immobiliers sur les risques naturels et technologiques majeurs,

Vu l'arrêté préfectoral n° 2006-45-1 du 14 février 2006 portant désignation de Paris en qualité de commune exposée aux risques technologiques et naturels majeurs et fixant les modalités d'information des acquéreurs et des locataires de biens immobiliers situés à Paris concernant les risques précités,

Vu l'arrêté préfectoral n° 2008-105-2 du 14 avril 2008 modifiant l'arrêté préfectoral n° 2006-45-1 du 14 février 2006 portant désignation de Paris en qualité de commune exposée aux risques technologiques et naturels majeurs et fixant les modalités d'information des acquéreurs et des locataires de biens immobiliers situés à Paris concernant les risques précités,

Sur proposition du directeur de l'unité territoriale de l'équipement et de l'aménagement de Paris,

ARRETE :

ARTICLE 1er :

L'article 3 du même arrêté est ainsi modifié :

« Les éléments nécessaires à l'information des acquéreurs et des locataires par les vendeurs ou les bailleurs (propriétaires ou non) concernant les biens faisant l'objet d'une transaction, relatifs à la localisation des immeubles concernés au regard des zones de risques naturels majeurs identifiés, situés à Paris, sont consignés dans un dossier annexé au présent arrêté qui comprend :

- La liste des risques majeurs visés à l'article 1^{er} du présent arrêté ;
- Pour chacun des risques susmentionnés, une fiche synthétique précisant la nature et, dans la mesure du possible l'intensité, des risques recensés sur le territoire de la commune de Paris ;
- La cartographie des zones concernées par ces risques ;
- Les références des documents auxquels le vendeur ou le bailleur peut se reporter ;
- La liste des arrêtés ministériels portant reconnaissance de l'état de catastrophe naturelle antérieurement pris et concernant tout ou partie de la commune de Paris.
- le plan de prévention du risque inondation sur le territoire de Paris (documents graphiques, règlement et note de présentation). »

Ce dossier sera mis à jour régulièrement sur le site internet de la préfecture de la région Ile de France, préfecture de Paris.

ARTICLE 2 :

L'article 4 du même arrêté est ainsi modifié :

« Le dossier et les documents de référence, visés à l'article 2 du présent arrêté, sont consultables :

- à l'accueil de la préfecture de la région Ile-de-France, préfecture de Paris
- Sur le site internet de la préfecture de la région Ile de France, préfecture de Paris.

ARTICLE 3 :

Le présent arrêté sera notifié au maire de Paris. Il sera affiché dans chaque mairie d'arrondissement de Paris pendant un mois à compter de sa réception par les directeurs généraux des services des mairies d'arrondissement.

Une copie du présent arrêté et de ses annexes sera adressée à la chambre départementale des notaires de Paris.

Le présent arrêté, ainsi que ses modalités de consultation, feront l'objet d'un avis de publication dans la presse locale.

ARTICLE 4 :

Tout recours contre le présent arrêté doit parvenir au tribunal administratif de Paris, dans le délai de deux mois, à compter de sa publication au recueil des actes administratifs de la région Ile-de-France, préfecture de Paris.

ARTICLE 5 :

Le préfet, secrétaire général de la préfecture de la région Ile-de-France, préfecture de Paris, le préfet de police, le directeur régional et interdépartemental de l'équipement et de l'aménagement, le directeur régional et interdépartemental de l'environnement et de l'énergie et le maire de Paris, sont chargés, chacun en ce qui le concerne, de l'exécution du présent arrêté, qui sera publié au recueil des actes administratifs de la préfecture de Paris et de la préfecture de police, accessible sur le site Internet de la préfecture de Paris : www.ile-de-france.gouv.fr.

Fait à Paris, le **07 JUIN 2012**

Pour le préfet et par délégation,
le préfet, secrétaire général de la
préfecture de la région Ile-de-France,
préfecture de Paris



Bertrand MUNCH



Zonage sismique de la France

Depuis le 22 octobre 2010, la France dispose d'un nouveau zonage sismique divisant le territoire national en cinq zones de sismicité croissante en fonction de la probabilité d'occurrence des séismes (articles R563-1 à R563-8 du Code de l'Environnement modifiés par les décrets [no 2010-1254 du 22 octobre 2010](#) et [no 2010-1255 du 22 octobre 2010](#), ainsi que par l'[Arrêté du 22 octobre 2010](#)) :

- une zone de sismicité 1 où il n'y a pas de prescription parasismique particulière pour les bâtiments à risque normal (l'aléa sismique associé à cette zone est qualifié de très faible),
- quatre zones de sismicité 2 à 5, où les règles de construction parasismique sont applicables aux nouveaux bâtiments, et aux bâtiments anciens dans des conditions particulières.



Nouveau zonage sismique de la France

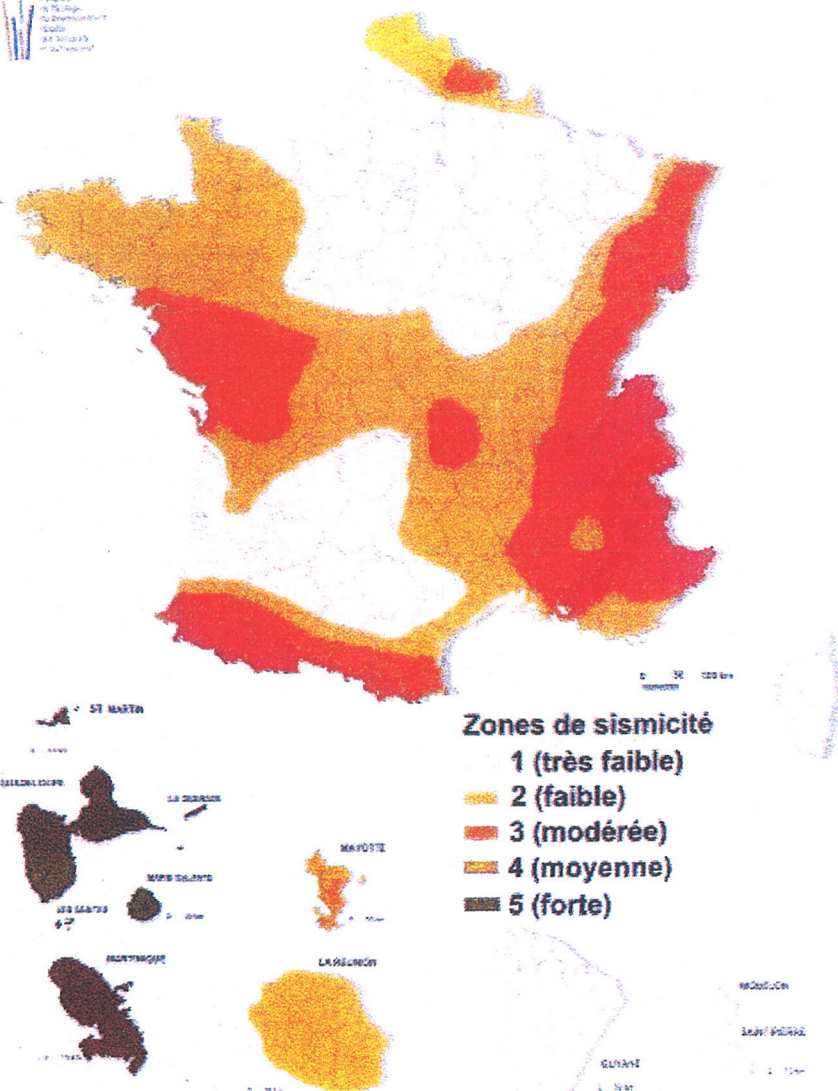

Nouveau zonage sismique de la France (entrée en vigueur le 1^{er} mai 2011)

Zonage sismique de la France d'après l'annexe des articles R563-1 à R563-8 du Code de l'Environnement modifiés par les Décret [no 2010-1254](#) et [no 2010-1255](#) du 22 octobre 2010 ainsi que par l'[Arrêté du 22 octobre 2010](#).

Pour connaître la zone de sismicité de votre commune, consultez le [Décret no 2010-1255 du 22 octobre 2010](#) portant sur la délimitation des zones de sismicité du territoire français.

Information des acquéreurs et des locataires sur le risque radon

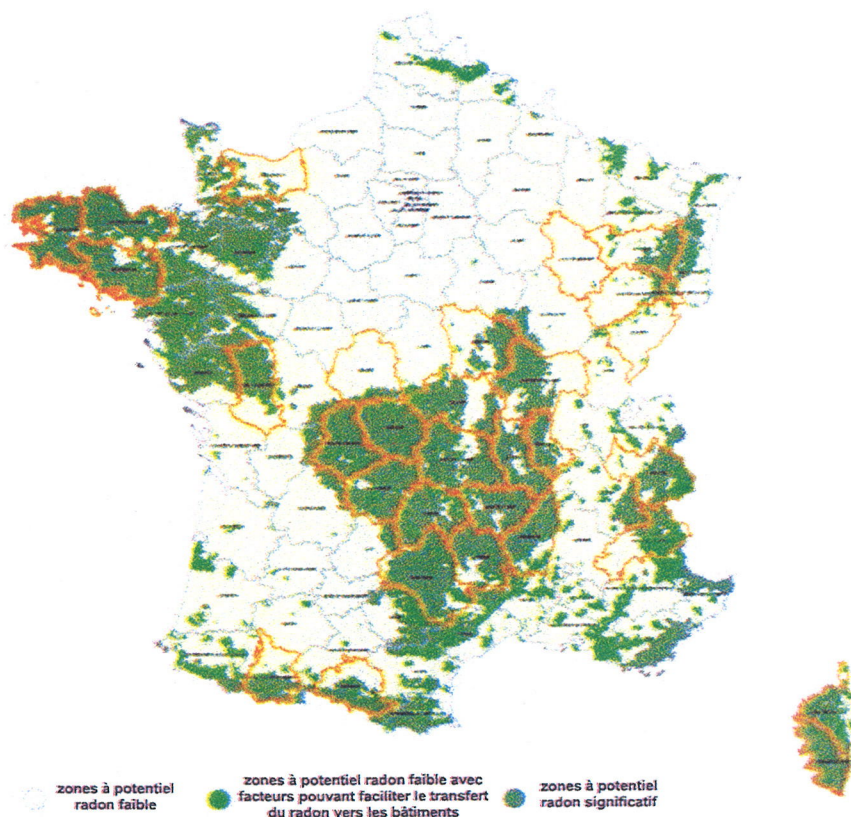

Exemple de la carte des zones à potentiel radon des sols pour la France métropolitaine

Le potentiel radon des sols de « nom de la commune » (« CP ») est **significatif (zone 3)**

Qu'est-ce que le radon ?

Le radon est un gaz radioactif naturel inodore, incolore et inerte chimiquement. Il est issu de la désintégration de l'uranium et du radium présents dans le sol et les roches.

Le radon est présent partout : dans l'air, le sol, l'eau avec une concentration très variable d'un lieu à l'autre suivant de nombreux facteurs : pression, température, porosité, ventilation...

Dans l'air extérieur, le radon se dilue rapidement et sa concentration moyenne reste généralement très faible. Par contre, dans les espaces clos comme les bâtiments, il peut s'accumuler et atteindre parfois des concentrations élevées.

Les zones les plus concernées par des niveaux élevés de radon dans les bâtiments sont celles ayant des formations géologiques naturellement riches en uranium (sous-sols granitiques et volcaniques).

La concentration en radon se mesure en becquerel par mètre cube d'air (Bq/m^3) et le niveau moyen de radon dans l'habitat français est inférieur à $100 Bq/m^3$. Il existe néanmoins d'importantes disparités liées aux caractéristiques du sol, mais aussi du bâtiment et de sa ventilation. La concentration varie également selon les habitudes de ses occupants en matière d'aération et de chauffage.

Quel est le risque pour la santé ?

Le radon est classé comme cancérigène certain pour le poumon depuis 1987 (Centre international de recherche sur le cancer de l'OMS). En effet, le radon crée, en se désintégrant, des descendants solides radioactifs (polonium, bismuth, plomb) qui peuvent se fixer sur les aérosols de l'air et, une fois inhalés, se déposer le long des voies respiratoires en provoquant leur irradiation.

À long terme, l'inhalation du radon conduit à augmenter le risque de développer un cancer du poumon. Cette augmentation est proportionnelle à l'exposition cumulée tout au long de sa vie.

En France, le radon est la seconde cause de cancer du poumon, après le tabac, et on estime qu'environ 3000 décès par an lui sont imputables. Qui plus est, pour une même exposition au radon, le risque de développer un cancer du poumon est environ 20 fois plus élevé pour un fumeur que pour un non-fumeur.

Comment connaître l'exposition au radon dans son habitation ?

Le seul moyen de connaître son niveau d'exposition au radon est de le mesurer grâce à des détecteurs (dosimètres radon) pendant au moins de 2 mois en période de chauffe (mi-septembre à fin avril) dans les pièces aux niveaux les plus bas occupés (séjour et chambre de préférence). En effet, le radon provenant principalement des sols sous les bâtiments, les expositions les plus élevées se situent généralement dans les lieux de vie les plus proches du sol.

Les détecteurs sont commercialisés et analysés par des laboratoires spécialisés (renseignements disponibles sur les sites internet mentionnés dans les contacts utiles ci-dessous). Des détecteurs peuvent également être mis à disposition ponctuellement lors de campagnes de prévention (renseignements auprès de sa commune, de l'Agence Régionale de Santé (ARS) ou de la Direction Régionale de l'Environnement, de l'Aménagement et du Logement (DREAL)).

Il est recommandé d'avoir un niveau de radon dans son logement inférieur au niveau de référence fixé à 300 Bq/m³, et plus généralement, le plus bas raisonnablement possible.

Comment réduire l'exposition au radon dans son habitation ?

Des solutions techniques existent pour réduire la concentration en radon dans son habitation :

- ✓ Aérer quotidiennement son domicile par l'ouverture des fenêtres au moins 10 minutes par jour ;
- ✓ Ne pas obstruer les entrées et les sorties d'air, quand elles existent, et les nettoyer régulièrement ;
- ✓ Veiller à l'entretien régulier du système de ventilation, quand il existe, et à changer les filtres régulièrement.

Les travaux d'aménagement suivants permettent également de réduire la concentration en radon dans son habitation :

- ✓ Assurer l'étanchéité de l'interface entre le bâtiment et le sol vis-à-vis du passage du radon (fissures, joints sol/mur, passages des réseaux) ;
- ✓ Améliorer, rétablir ou mettre en œuvre une ventilation naturelle ou mécanique dans le soubassement de son domicile.

Les solutions techniques sont à choisir et à adapter à son bâtiment. Aussi, il est conseillé de faire appel à des professionnels du bâtiment qui pourront réaliser un diagnostic de la situation et aider à choisir les solutions les plus adaptées. Une fois ces solutions mises en œuvre, il est recommandé de vérifier leur efficacité en réalisant de nouvelles mesures de radon.

Le potentiel radon des sols

Le potentiel radon des sols représente la capacité du sol à émettre du radon. Il prend en compte la richesse en uranium et radium présents dans les roches du sous-sol, la porosité du sol ainsi que plusieurs facteurs géologiques particuliers pouvant favoriser la remontée du radon vers la surface comme les failles, les cavités souterraines, les zones minières...

Il ne permet pas de connaître la concentration dans son habitation et donc son exposition réelle au radon qui dépend aussi de la qualité de la construction et de son mode de vie. Il permet toutefois d'émettre certaines recommandations selon son intensité.

Recommandations pour une commune à potentiel radon significatif (zone 3)

Il est recommandé de procéder au mesurage du radon dans son logement dans des pièces aux niveaux les plus bas occupés. Le nombre de détecteurs à placer dépend de la surface du bâtiment, avec a minima deux détecteurs à positionner de préférence dans le séjour et une chambre.

Si les résultats sont inférieurs au niveau de référence de 300 Bq/m³, aucune action particulière n'apparaît aujourd'hui nécessaire, à l'exception des bonnes pratiques en termes de qualité de l'air intérieur de son logement (aération quotidienne de son logement par ouverture des fenêtres au moins dix minutes par jour, pas d'obstruction des systèmes de ventilation...).

Si les résultats dépassent légèrement le niveau de référence, il est recommandé de mettre en œuvre des solutions techniques pour réduire l'exposition au radon dans son habitation. De nouvelles mesures sont à réaliser à l'issue de la réalisation des travaux pour vérifier leur efficacité.

Si les résultats dépassent fortement le niveau de référence (> 1000 Bq/m³), il est fortement recommandé de mettre en œuvre des solutions techniques pour réduire l'exposition au radon dans son habitation. Les solutions sont à choisir et à adapter au bâtiment. Aussi, il est conseillé de faire appel à des professionnels du bâtiment qui pourront réaliser un diagnostic de la situation et aider à choisir les solutions les plus adaptées. Ces solutions peuvent être mises en œuvre progressivement en fonction des difficultés de réalisation ou de leur coût. À l'issue des travaux, il convient de réaliser de nouvelles mesures de radon pour vérifier leur efficacité.

Quel que soit le niveau de radon mesuré dans son logement, si des travaux de rénovation énergétique sont engagés (changement des fenêtres...), il convient de s'assurer du maintien d'un taux de renouvellement de l'air suffisant et d'aérer quotidiennement son logement par ouverture des fenêtres au moins dix minutes par jour. De nouvelles mesures de radon sont également conseillées pour connaître l'évolution de sa situation.

Pour en savoir plus – contacts utiles

Ministère de la transition écologique et solidaire : www.georisques.gouv.fr
Ministère des solidarités et de la santé : www.solidarites-sante.gouv.fr/sante-et-environnement/batiments/article/radon
Ministère de la cohésion des territoires et des relations avec les collectivités territoriales : www.cohesion-territoires.gouv.fr/radon

Au niveau régional :

ARS (santé, environnement) : www.ars.sante.fr
DREAL (logement) : www.developpement-durable.gouv.fr/Liste-des-21-DREAL

Informations sur le radon :

Institut de radioprotection et de sûreté nucléaire (risque, mesure) : www.irsn.fr/radon
Centre scientifique et technique du bâtiment (solutions techniques) : extranet.cstb.fr/sites/radon/

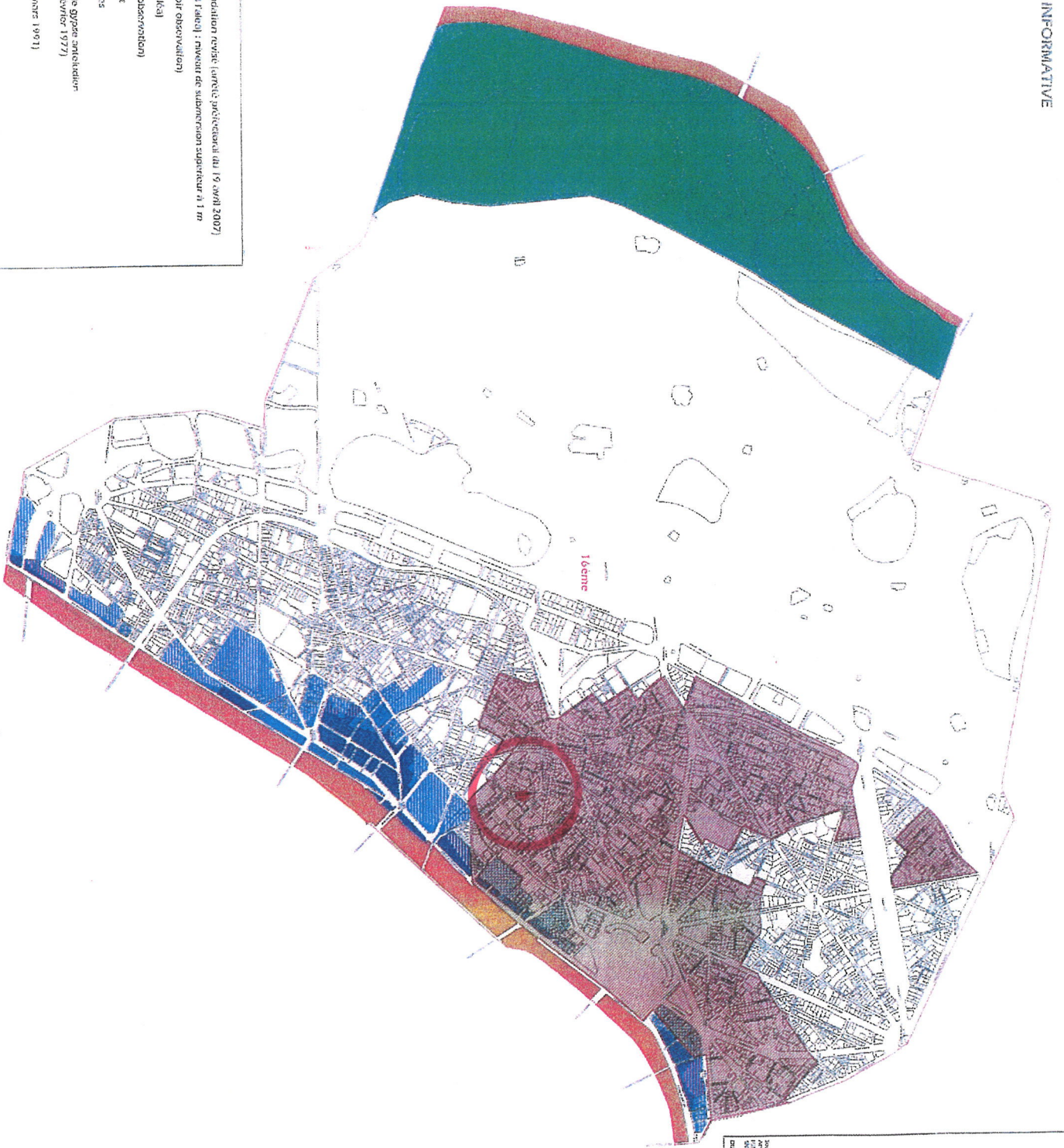

Légende

Plan de prévention des risques d'inondation révisé (arrêté préfectoral du 19 avril 2007)

- Zone bleu sombre (Inclus dans l'axe) : niveau de submersion supérieur à 1 m
- Zone bleu clair (Inclus dans l'axe) (voir observation)
- Zone bleu clair (Inclus dans l'axe) (voir observation)
- Zone rouge : grand écoulement
- Zone verte : évacuation des eaux
- Zone comprenant des poches de zones antérieures (arrêté préfectoral du 25 février 1977)
- Zone d'indemnité carterres (arrêté préfectoral du 19 mars 1971)
- Limites d'arrondissements

Observation : certains secteurs ont pu être classés dans une zone de plus haut risque par application du principe de précaution (opinion n° 21 du conseil de prévention de l'Etat du 14 septembre 2005) pour la zone de l'axe sombre et de l'axe clair pour la zone de l'axe clair. Une zone de plus haut risque est indiquée en rouge.

Document de l'Etat - Préfecture de la Vendée - Avril 2007

République Française
 Département de la Vendée
 Préfecture de la Vendée

Document de référence relatif à l'information des Acquéreurs et des Locataires sur les risques naturels majeurs (RNLM)

Carte de zonage des risques
 Répartition des zones de submersion
 Répartition des zones de grande submersion
 Plan de prévention des risques d'inondation révisé

Sources : INRAE et l'Etat - IGN
 Arrêté préfectoral du 19 avril 2007
 Arrêté préfectoral du 25 février 1977
 Arrêté préfectoral du 19 mars 1971
 Arrêté préfectoral du 19 mars 1971

Date de mise à jour : 19/04/2007
 Version : 1.0
 Auteur : DSDS
 Révisé : DSDS