**RAPPORT DE REPERAGE DES MATERIAUX ET PRODUITS
CONTENANT DE L'AMIANTE**

Constat établi de l'état produit à l'occasion de la vente d'un immeuble bâti (listes A & B de l'annexe 13-9 du code de la santé publique)

(Ce rapport ne doit pas être reproduit, sinon en entier, sans l'autorisation écrite du laboratoire et de l'expert.)

CONSTAT AMIANTE

Etabli à la demande de:

**19125- CIFD/ FOURNIE
CHEZ SELARL TAVIEAUX MORO ET DE LA SELLE
AVOCATS AU BARREAU DE PARIS
6 RUE DE MADRID
75008 PARIS**

en vue de repérer la présence de matériaux et produits susceptibles de contenir de l'amiante réalisé dans le cadre du décret 96-97 modifié par le décret 2002-839 l'arrêté du 22 Août 2002 & de la norme NFX 46-020 Répondant aux articles L.1334-13 et R1334-14 à R1334-29, Annexe 13.9 du code de la santé publique, arrêté du 26 juin 2013 modifiant l'arrêté du 12 décembre 2012, décret 2011-629 du 3 juin 2011, arrêté du 1^{er} juin 2015

dans un ensemble immobilier situé:

TYPE DE BIEN : Maison

**32 ROUTE DES CORNICHES
09400 ARNAVE**

CONCLUSIONS DU RAPPORT

Il a été repéré des matériaux et produits contenant de l'amiante tels que définis dans l'annexe 13-9 du Code de la Santé Publique.

DATE: 11/03/2020
TECHNICIEN : PASINI Hubert

Fait à Montesquieu Volvestre ce jour

ASSURANCE : Assurance Axa VD Associés
N°10566421304
PRESENT: Me Castela
DOSSIER N°: 4831

SARL PROBATEX
CABAGNOUS
31310 MONTESQUIEU VOLVESTRE
Tél/Fax. 05 61 90 66 38
RCS 444 388 888

(Ce rapport ne constitue en aucun cas un constat amiante avant démolition ou travaux.)

Objet de la mission:

Mission visant à rechercher, identifier et localiser une liste de matériaux et produits contenant de l'amiante dans les immeubles bâtis en vue de la constitution du dossier technique "amiante" (R 1334 -24 et annexe du décret 96-97 modifié) de la norme NFX 46-020 répondant aux articles L.1334-13 et R1334-14 à R1334-29, annexe 13.9 du code de la santé publique, Arrêté du 12 décembre 2012 et du 26 juin 2013, décret 2011-629 du 3 juin 2011, arrêté du 1^{er} juin 2015

Un repérage peut comprendre notamment des inspections visuelles, des sondages, des prélèvements et des analyses.

Réserves :

Dans le cadre de l'acte notarié concernant "la vente d'un lot de copropriété" pour exonérer le vendeur, du vice caché sur le bien immobilier vendu", ce constat n'est valable que si il y est joint le rapport des parties communes de la copropriété, réalisé conformément au décret 96-97 modifié par le D.97.855, le D.2001.840, le D. 2002.839, l'arrêté du 22 Août 2002, du 12 Décembre 2012 et du 26 juin 2013 d'après la norme AFNOR NFX 46-020.

Les résultats ne se rapportent qu'aux parties de l'immeuble bâti pour lesquelles la mission a été confiée à l'opérateur de repérage et qu'aux éléments de la construction accessibles lors de l'intervention.

Dans le cas de travaux, nous rappelons que la réglementation applicable est le Décret 96.98 du 7 février 1996 et pour le repérage des produits et matériaux contenant de l'amiante l'arrêté du 2 janvier 2002 et 12 Décembre 2012.

L'analyse fournie se limite aux constats visuels faits lors de la visite sur place. Le diagnostiqueur émet les réserves d'usage sur les parties non accessibles, non visibles ainsi que sur les parties doublées en maçonnerie ou par un parement ainsi que sur la notion de vice caché.

Méthodologie:

Le technicien se déplace de gauche à droite dans l'ensemble des pièces et volumes du bien objet du constat il identifie les murs A B C & D le mur A étant celui par lequel il est entré dans la pièce, le mur B étant le mur à gauche du mur A et ainsi de suite.

Les éléments de la construction sont également classés de gauche à droite pour les éléments verticaux et de bas en haut pour les éléments horizontaux. Par exemple dans une gaine technique comportant plusieurs canalisations, la première canalisation à gauche de la gaine portera la lettre A etc.

Le technicien réalisera autant de prélèvements qu'il jugera nécessaires pour identifier les matériaux douteux et les envoyer pour analyses dans un laboratoire.

Inspection:

Responsabilité civile professionnelle : Assurance AXA Vd Associés N°10566421304

date validité de l'assurance : 31/12/2020

Effectué par : PASINI Hubert certifié : Qualixpert C0316 date validité de la certification : 23/11/2022

Nom du laboratoire d'analyse : ITGA Parc Edonia Rue de la Terre Adélie 35768 Saint Grégoire

Repérages antérieurs:

Expertise réalisée le: Néant

Par :-

Résultat:-

Cartographie et évaluation de l'état de conservation

Descriptif sommaire du bien :

Maison

Liste des pièces visitées :

Entrée/Salle à manger (RDC) ; Cuisine (RDC) ; Cage d'escalier (RDC) ; Appenti 2 (RDC) ; Local chaudière (RDC) ; Dépendance/Pièce 1 (RDC) ; Dépendance/Pièce 2 (RDC) ; Appenti 2 (RDC) ; Palier/Dégagement (1er Etage) ; WC (1er Etage) ; Salle de bains (1er Etage) ; Chambre 1 (1er Etage) ; Chambre 2 (1er Etage) ; Cage d'escalier (1er Etage) ; Palier/Dégagement (2ème Etage) ; Salle d'eau (2ème Etage) ; Chambre 3 (2ème Etage) ; Chambre 4 (2ème Etage) ; Chambre 5 (2ème Etage).

Liste des pièces non contrôlées :

Néant

Résultats détaillés du repérage et prélèvements réalisés:

En fonction de sa connaissance et de son expérience, l'expert peut conclure à la présence d'amiante sans recourir aux prélèvements et analyses. En cas de doute sur la présence d'amiante un ou des prélèvements pour analyse sont réalisés sur les matériaux douteux pour compléter l'inspection visuelle.

En aucun cas, on ne peut conclure à l'absence d'amiante dans un produit ou matériau susceptible d'en contenir sans recourir à une analyse.

Descriptif de l'immeuble concerné et principaux matériaux visibles et accessibles mis en oeuvre:

le contrôle des pièces est effectué en tournant dans le sens des aiguilles d'une montre

Pièce	Sol	Mur	Plafond
(RDC) Entrée/Salle à manger	Carrelage	Peinture	plancher bois
(RDC) Cuisine	Carrelage	Peinture & peinture	plancher bois
(RDC) Cage d'escalier	bois	Peinture	plancher bois
(RDC) Appenti 1	Béton	Pierre	Lambris bois
(RDC) Local chaudière	Béton	Pierre	Lambris bois
(RDC) Dépendance/Pièce 1	Béton	Pierre	plancher bois
(RDC) Dépendance/Pièce 2	Plancher bois	Pierre	couverture tuiles
(RDC) Appenti 2	Terre	Pierre	Plaques ondulées en fibro ciment Amiante
(1er Etage) Palier/Dégagement	Parquet bois	Peinture	plancher bois
(1er Etage) WC	Parquet bois	Peinture	plancher bois
(1er Etage) Salle de bains	Carrelage	Peinture	plancher bois
(1er Etage) Chambre 1	Parquet bois	Peinture	plancher bois
(1er Etage) Chambre 2	Parquet bois	Peinture	plancher bois
(1er Etage) Cage d'escalier	bois	Peinture	plancher bois
(2ème Etage) Palier/Dégagement	Lino	tissus	Lambris bois
(2ème Etage) Salle d'eau	Lino	Peinture	Lambris bois
(2ème Etage) Chambre 3	Moquette	Peinture	Lambris bois
(2ème Etage) Chambre 4	Lino	Peinture	Lambris bois
(2ème Etage) Chambre 5	Lino	Peinture	Lambris bois

Diagnostic amiante tableaux des éléments à repérer :

Légende :

A	Mur par lequel le technicien est entré
B	Mur à gauche du mur A
C	Mur à gauche du mur B
D	Mur à gauche du mur C
A	Amiante
NA	Non amianté
BE	Bon état
ED	Etat dégradé
ND	Non dégradé
S	Surveillance dans 3 ans - Article 4, alinéa 2 du décret 96-97 modifié (Phase 1)
M	Mesure d'empoussièrement (Phase 2)
T	Travaux de confinement ou retrait à achever dans un délai de 36 mois (Phase 3)
	Article 5, Article 7 du décret 96-97 modifié
P	Protection des sollicitations mécaniques - Annexe 1.4 de l'Arrêté du 22/08/02
R	Remplacement de l'élément - Annexe 1.4 de l'Arrêté du 22/08/02
IT	Impossibilité d'accès
IRPD	Impossibilité de réaliser un prélèvement non destructif
AT	Analyse si Travaux
EP	Evaluation périodique
AC1	Action corrective de premier niveau
AC2	Action corrective de second niveau

Nota : Dans la mesure du possible, le sens de la visite s'effectue de gauche à droite aussi bien pour les pièces que pour les murs. Dans le cadre de la vente de l'immeuble bâti, ou de la partie d'immeuble bâti, décrit en page de couverture du présent rapport, la mission consiste à repérer dans cet immeuble, ou partie d'immeuble, certains matériaux ou produits contenant de l'amiante conformément à la législation en vigueur. Pour s'exonérer de tout ou partie de sa garantie des vices cachés, le propriétaire vendeur annexe à la promesse de vente ou au contrat de vente le présent rapport.

Le cadre de la mission

L'intitulé de la mission

«Repérage en vue de l'établissement du constat établi à l'occasion de la vente de tout ou partie d'un immeuble bâti».

Le cadre réglementaire de la mission

L'article L 271-4 du code de la construction et de l'habitation prévoit qu' «en cas de vente de tout ou partie d'un immeuble bâti, un dossier de diagnostic technique, fourni par le vendeur, est annexé à la promesse de vente ou, à défaut de promesse, à l'acte authentique de vente. En cas de vente publique, le dossier de diagnostic technique est annexé au cahier des charges.»

Le dossier de diagnostic technique comprend, entre autres, «l'état mentionnant la présence ou l'absence de matériaux ou produits contenant de l'amiante prévu à l'article L. 1334-13 du même code».

La mission, s'inscrivant dans ce cadre, se veut conforme aux textes réglementaires de référence mentionnés en page de couverture du présent rapport.

L'objectif de la mission

«Le repérage a pour objectif d'identifier et de localiser les matériaux et produits contenant de l'amiante mentionnés

Toutes les lignes en gras indiquent la présence d'amiante.

en annexe du Code la santé publique.»

L'Annexe du Code de la santé publique est l'annexe 13.9 (liste A et B).

Liste A	
Composant de la construction	Partie du composant à vérifier ou à sonder
Flocages, Calorifugeages, Faux plafonds	Flocages
	Calorifugeages
	Faux plafonds

Liste B	
Composant de la construction	Partie du composant à vérifier ou à sonder
1. Parois verticales intérieures	
Murs, Cloisons "en dur" et Poteaux (périphériques et intérieurs)	Enduits projetés
	Revêtement dur (plaques de menuiseries)
	Revêtement dur (amiante-ciment)
	Entourages de poteaux (carton)
	Entourages de poteaux (amiante-ciment)
	Entourages de poteaux (matériau sandwich)
	Entourages de poteaux (carton+plâtre)
Coffrage perdu	
Cloisons (légères et préfabriquées), Gains et Coffres verticaux	Enduits projetés
	Panneaux de cloisons
2. Planchers et plafonds	
Plafonds, Poutres et Charpentes, Gains et Coffres Horizontaux	Enduits projetés
	Panneaux collés ou vissés
Planchers	Dalles de sol
3. Conduits, canalisations et équipements intérieurs	
Conduits de fluides (air, eau, autres fluides)	Conduits
	Enveloppes de calorifuges
Clapets / volets coupe-feu	Clapets coupe-feu
	Volets coupe-feu
	Rebouchage
Portes coupe-feu	Joints (tresses)
	Joints (bandes)
Vide-ordures	Conduits
4. Eléments extérieurs	
Toitures	Plaques (composites)
	Plaques (fibres-ciment)
	Ardoises (composites)
	Ardoises (fibres-ciment)
	Accessoires de couvertures (composites)
	Accessoires de couvertures (fibres-ciment)
	Bardeaux bitumineux
Bardages et façades légères	Plaques (composites)
	Plaques (fibres-ciment)
	Ardoises (composites)
	Ardoises (fibres-ciment)
	Panneaux (composites)
	Panneaux (fibres-ciment)
Conduits en toiture et façade	Conduites d'eaux pluviales en amiante-ciment
	Conduites d'eaux usées en amiante-ciment
	Conduits de fumée en amiante-ciment

Le programme de repérage de la mission réglementaire

Le programme de repérage est défini à minima par l'Annexe 13.9 (liste A et B) du Code de la santé publique et se limite pour une mission normale à la recherche de matériaux et produits contenant de l'amiante dans les composants et parties de composants de la construction y figurant.

En partie droite l'extrait du texte de l'Annexe 13.9

Important : Le programme de repérage de la mission de base est limitatif. Il est plus restreint que celui élaboré pour les missions de repérage de matériaux ou produits contenant de l'amiante avant démolition d'immeuble ou celui à élaborer avant réalisation de travaux.

1. Parois verticales intérieures et enduites

1.1 Murs et poteaux

Zone	Repère	Matériau	Constat	Conserv.	Précon.
Sans objet					

1. Parois verticales intérieures et enduites

1.2 Cloisons et Gains et Coffres Verticaux

Zone	Repère	Matériau	Constat	Conserv.	Précon.
Sans objet					

2. Planchers, Plafonds et Faux Plafonds

2.1 Plafonds, gains et coffres verticaux, poutres et charpentes

Zone	Repère	Matériau	Constat	Conserv.	Précon.
Sans objet					

2. Planchers, Plafonds et Faux Plafonds

2.2 Faux Plafonds

Zone	Repère	Matériau	Constat	Conserv.	Précon.
Sans objet					

2. Planchers, Plafonds et Faux Plafonds

2.3 Planchers

Zone	Repère	Matériau	Constat	Conserv.	Précon.
Sans objet					

3. Conduits, Canalisations et Equipements

3.1 Conduits de fluides (Air, Eau, Autres fluides)

Zone	Repère	Matériau	Constat	Conserv.	Précon.
Sans objet					

3. Conduits, Canalisations et Equipements

3.2 Clapets / Volets coupe-feu

Zone	Repère	Matériau	Constat	Conserv.	Précon.
Sans objet					

3. Conduits, Canalisations et Equipements

3.3 Portes coupe-feu

Zone	Repère	Matériau	Constat	Conserv.	Précon.
Sans objet					

3. Conduits, Canalisations et Equipements

3.4 Vide-ordures

Zone	Repère	Matériau	Constat	Conserv.	Précon.
Sans objet					

4. Eléments Extérieurs

4.1 Toitures, bardages et façades légères, conduits en toiture et façade

Zone	Repère	Matériau	Constat	Conserv.	Précon.
(RDC) Appenti 2	Plafond Toiture	Panneaux collés ou vissés	A	ND	EP

Type de produit ou matériaux : Produits en amiante-ciment : Plaques ondulées en fibro ciment Amiante
Indicateurs visuels de dégradation : ND

NOMBRES DE PRELEVEMENT POUR ANALYSE : 0

RESULTAT DES ANALYSES

ITGA Parc Edonia Rue de la Terre Adélie 35768 Saint Grégoire

Le résultat de ces analyses est demeuré annexé au présent rapport.

Liste des prélèvements réalisés et résultats d'analyses

N° Prélèvement	Zone	Repère	Composant	Partie composant	Résultat
Sans objet					

Par contrat avec son organisme professionnel, le Cabinet Probatex s'interdit de proposer ou accepter de remettre tout commissionnement, sous quelque forme que ce soit, à ses prescripteurs ou donneurs d'ordre et, inversement, à ne recevoir autre chose que la juste rémunération de sa mission fixée préalablement par ordre de mission.

FICHE RECAPITULATIVE DU CONSTAT "AMIANTE"

Date de création : 11 mars 2020

Mise à jour :-

Identification de l'immeuble

32 ROUTE DES CORNICHERS

09400 ARNAVE

Coordonnées de la personne qui détient le dossier technique "Amiante"

Modalités de consultation du dossier

Maison

Identification des matériaux repérés de la liste A, liste des locaux ayant donné lieu au repérage et à l'évaluation de l'état de conservation des flocages, calorifugeages et faux plafonds (friables)

Situation	Repère	Matériau ou Produit	Présence	Conserv.	Précon.
Sans objet					

Identification des matériaux repérés de la liste B, liste des locaux ayant donné lieu au repérage et à l'évaluation de l'état de conservation des matériaux et produits non friables.

Situation	Repère	Matériau ou Produit	Présence	Conserv.	Précon.
(RDC) Appenti 2	Plafond Toiture	Panneaux collés ou vissés : Produits en amiante-ciment : Plaques ondulées en fibro ciment Amiante	A	ND	EP

FICHE RECAPITULATIVE MENTIONNENT LES TRAVAUX AYANT ETE REALISES POUR RETIRER OU CONFINER DES MATERIAUX OU PRODUIT CONTENANT DE L'AMIANTE

Date des travaux	Entreprise sélectionnée	Situation et éléments retirés

Croquis :

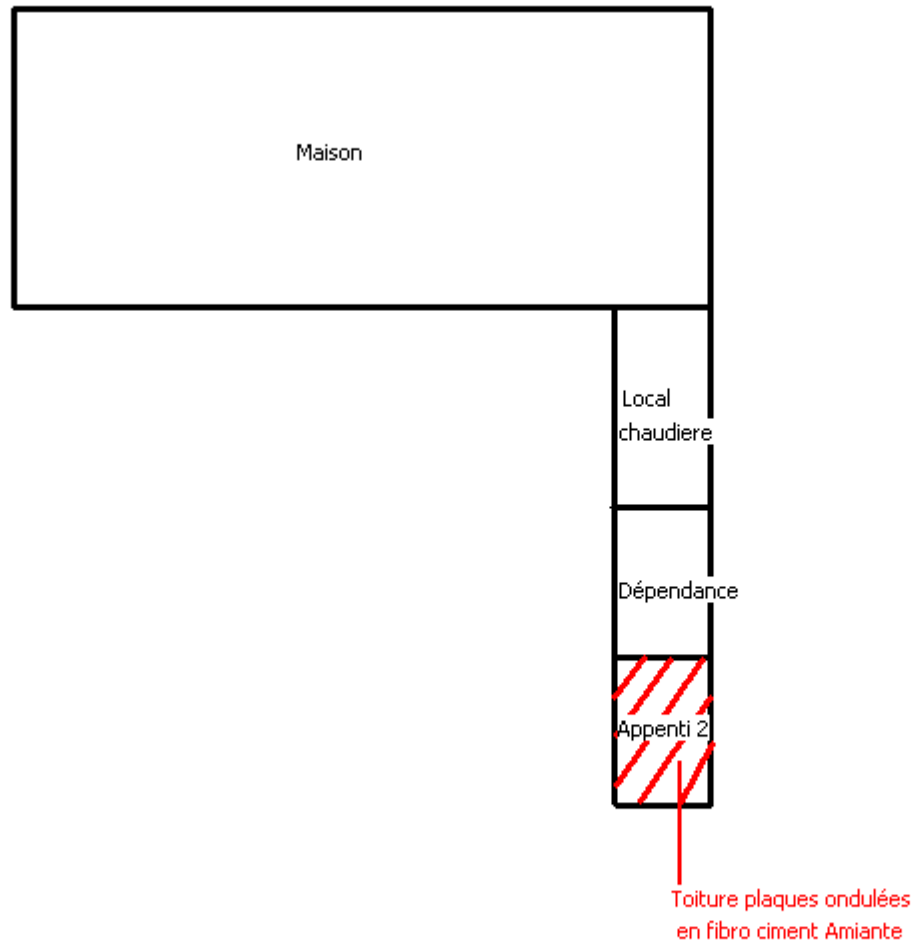

ANNEXES

Au rapport de mission de repérage

Informations conformes à l'annexe III de l'arrêté du 12 décembre 2012

Les maladies liées à l'amiante sont provoquées par l'inhalation des fibres. Toutes les variétés d'amiante sont classées comme substances cancérigènes avérées pour l'homme. L'inhalation de fibres d'amiante est à l'origine de cancers (mésothéliomes, cancers broncho-pulmonaires) et d'autres pathologies non cancéreuses (épanchements pleuraux, plaques pleurales).

L'identification des matériaux et produits contenant de l'amiante est un préalable à l'évaluation et à la prévention des risques liés à l'amiante. Elle doit être complétée par la définition et la mise en œuvre de mesures de gestion adaptées et proportionnées pour limiter l'exposition des occupants présents temporairement ou de façon permanente dans l'immeuble. L'information des occupants présents temporairement ou de façon permanente est un préalable essentiel à la prévention du risque d'exposition à l'amiante.

Il convient donc de veiller au maintien du bon état de conservation des matériaux et produits contenant de l'amiante afin de remédier au plus tôt aux situations d'usure anormale ou de dégradation.

Il conviendra de limiter autant que possible les interventions sur les matériaux et produits contenant de l'amiante qui ont été repérés et de faire appel aux professionnels qualifiés, notamment dans le cas de retrait ou de confinement de ce type de matériau ou produit.

Enfin, les déchets contenant de l'amiante doivent être éliminés dans des conditions strictes.

Renseignez-vous auprès de votre mairie ou de votre préfecture. Pour connaître les centres d'élimination près de chez vous, consultez la base de données « déchets » gérée par l'ADEME, directement accessible sur le site internet www.sinoe.org.

Annexe - Evaluation de l'état de conservation des matériaux et produits contenant de l'amiante

Grilles d'évaluation de l'état de conservation des matériaux ou produit de la liste A

Aucune évaluation n'a été réalisée

Critères d'évaluation de l'état de conservation des matériaux ou produit de la liste A

1. Classification des différents degrés d'exposition du produit aux circulations d'air

Fort	Moyen	Faible
1° Il n'existe pas de système spécifique de ventilation, la pièce ou la zone homogène évaluée est ventilée par ouverture des fenêtres. ou 2° Le faux plafond se trouve dans un local qui présente une (ou plusieurs) façade(s) ouverte(s) sur l'extérieur susceptible(s) de créer des situations à forts courants d'air, ou 3° Il existe un système de ventilation par insufflation d'air dans le local et l'orientation du jet d'air est telle que celui-ci affecte directement le faux plafond contenant de l'amiante.	1° Il existe un système de ventilation par insufflation d'air dans le local et l'orientation du jet est telle que celui-ci n'affecte pas directement le faux plafond contenant de l'amiante, ou 2° Il existe un système de ventilation avec reprise(s) d'air au niveau du faux plafond (système de ventilation à double flux).	1° Il n'existe ni ouvrant ni système de ventilation spécifique dans la pièce ou la zone évaluée, ou 2° Il existe dans la pièce ou la zone évaluée, un système de ventilation par extraction dont la reprise d'air est éloignée du faux plafond contenant de l'amiante.

2. Classification des différents degrés d'exposition du produit aux chocs et vibrations

Fort	Moyen	Faible
L'exposition du produit aux chocs et vibrations sera considérée comme forte dans les situations où l'activité dans le local ou à l'extérieur engendre des vibrations, ou rend possible les chocs directs avec le faux plafond contenant de l'amiante (ex : hall industriel, gymnase, discothèque...).	L'exposition du produit aux chocs et vibrations sera considérée comme moyenne dans les situations où le faux plafond contenant de l'amiante n'est pas exposé aux dommages mécaniques mais se trouve dans un lieu très fréquenté (ex : supermarché, piscine, théâtre,...).	L'exposition du produit aux chocs et vibrations sera considérée comme faible dans les situations où le faux plafond contenant de l'amiante n'est pas exposé aux dommages mécaniques, n'est pas susceptible d'être dégradé par les occupants ou se trouve dans un local utilisé à des activités tertiaires passives.

Grilles d'évaluation de l'état de conservation des matériaux ou produit de la liste B

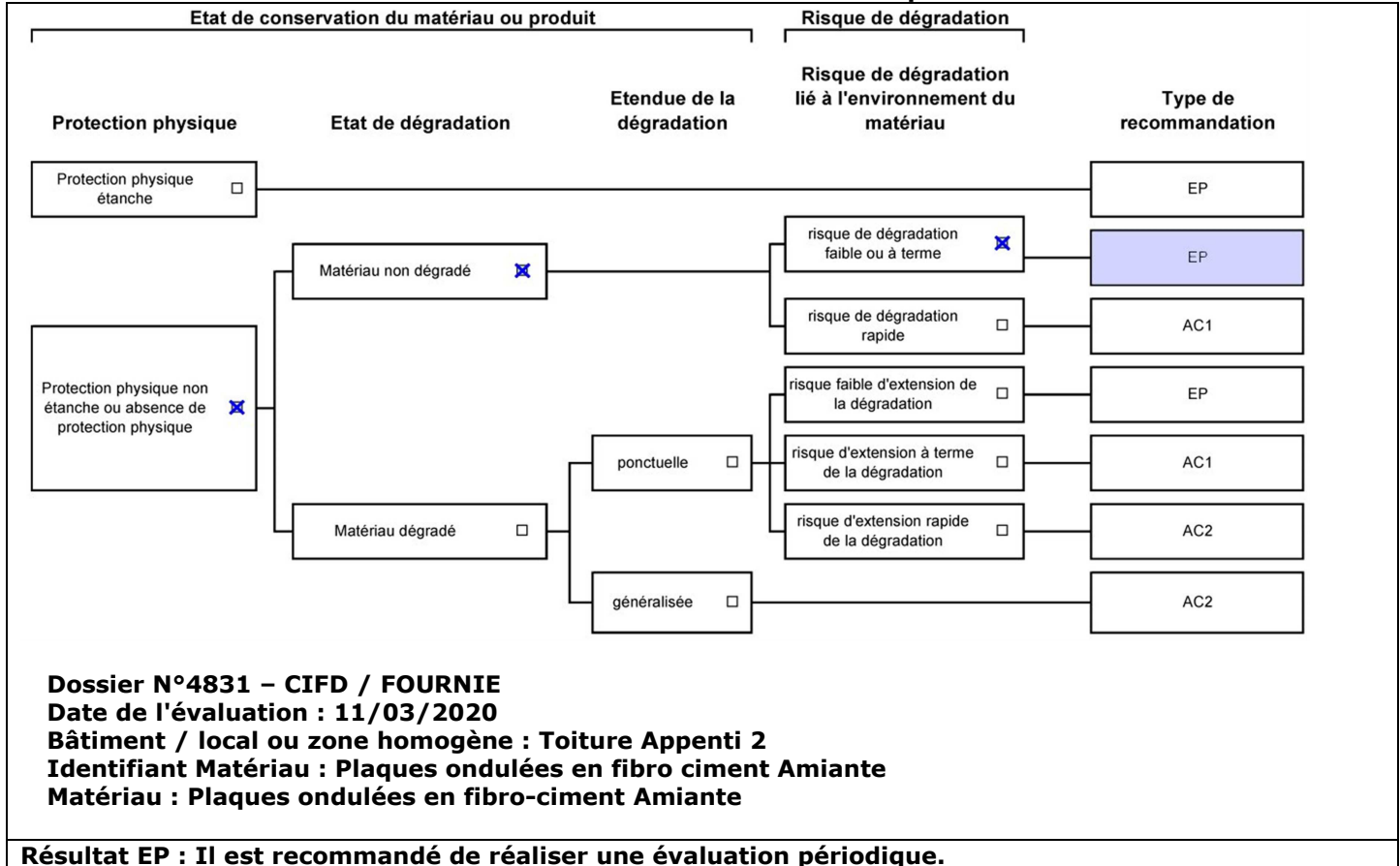

Critères d'évaluation de l'état de conservation des matériaux ou produit de la liste B

1. Classification des niveaux de risque de dégradation ou d'extension de la dégradation du matériau.

Risque faible de dégradation ou d'extension de dégradation	Risque de dégradation ou d'extension à terme de la dégradation	Risque de dégradation ou d'extension rapide de la dégradation
L'environnement du matériau contenant de l'amiante ne présente pas ou très peu de risque pouvant entraîner à terme, une dégradation ou une extension de la dégradation du matériau.	L'environnement du matériau contenant de l'amiante présente un risque pouvant entraîner à terme, une dégradation ou une extension de la dégradation du matériau.	L'environnement du matériau contenant de l'amiante présente un risque important pouvant entraîner rapidement, une dégradation ou une extension de la dégradation du matériau.

Légende : EP = évaluation périodique ; AC1 = action corrective de premier niveau ; AC2 = action corrective de second niveau.

L'évaluation du risque de dégradation lié à l'environnement du matériau ou produit prend en compte :

- Les agressions physiques intrinsèques au local (ventilation, humidité, etc...) selon que le risque est probable ou avéré ;
- La sollicitation des matériaux ou produits liée à l'activité des locaux, selon qu'elle est exceptionnelle/faible ou quotidienne/forte.

Elle ne prend pas en compte certains facteurs fluctuants d'aggravation de la dégradation des produits et matériaux, comme la fréquence d'occupation du local, la présence d'animaux nuisibles, l'usage réel des locaux, un défaut d'entretien des équipements, etc...

Annexe - Conséquences réglementaires et recommandations

Conséquences réglementaires suivant l'état de conservation des matériaux ou produit de la liste A

Article R1334-27 : En fonction du résultat du diagnostic obtenu à partir de la grille d'évaluation de l'arrêté du 12 décembre 2012, le propriétaire met en œuvre les préconisations mentionnées à l'article R1334-20 selon les modalités suivantes :

Score 1 – L'évaluation périodique de l'état de conservation de ces matériaux et produits de la liste A contenant de l'amiante est effectué dans un délai maximal de trois ans à compter de la date de remise au propriétaire du rapport de repérage ou des résultats de la dernière évaluation de l'état de conservation, ou à l'occasion de toute modification substantielle de l'ouvrage et de son usage. La personne ayant réalisé cette évaluation en remet les résultats au propriétaire contre accusé de réception.

Score 2 – La mesure d'empoussièrement dans l'air est effectuée dans les conditions définies à l'article R1334-25, dans un délai de trois mois à compter de la date de remise au propriétaire du rapport de repérage ou des résultats de la dernière évaluation de l'état de conservation. L'organisme qui réalise les prélèvements d'air remet les résultats des mesures d'empoussièrement au propriétaire contre accusé de réception.

Score 3 – Les travaux de confinement ou de retrait de l'amiante sont mis en œuvre selon les modalités prévues à l'article R. 1334-29.

Article R1334-28 : Si le niveau d'empoussièrement mesuré dans l'air en application de l'article R1334-27 est inférieur ou égal à la valeur de cinq fibres par litre, le propriétaire fait procéder à l'évaluation périodique de l'état de conservation des matériaux et produits de la liste A contenant de l'amiante prévue à l'article R1334-20, dans un délai maximal de trois ans à compter de la date de remise des résultats des mesures d'empoussièrement ou à l'occasion de toute modification substantielle de l'ouvrage ou de son usage.

Si le niveau d'empoussièrement mesuré dans l'air en application de l'article R1334-27 est supérieur à cinq fibres par litre, le propriétaire fait procéder à des travaux de confinement ou de retrait de l'amiante, selon les modalités prévues à l'article R1334-29.

Expertises Bâtiments - Diagnostics Amiante, Plomb & Gaz – Météro Loi Carrez – Certificat Parasitaire Termîtes

Sté Probatex-Cabagnous-31310 Montesquieu Volvestre – Sarl 7500 Euros – Rcs Toulouse 444 388 888

Assurance AXA VD Associés N°10566421304 – Email : hpasini@club-internet.fr

Détail des préconisations suivant l'état de conservation des matériaux ou produit de la liste B

1. Réalisation d'une « évaluation périodique », lorsque le type de matériau ou produit contenant de l'amiante, la nature et l'étendue des dégradations qu'il présente et l'évaluation du risque de dégradation ne conduisent pas à conclure à la nécessité d'une action de protection immédiate sur le matériau ou produit, consistant à :
 - a) Contrôler périodiquement que l'état de dégradation des matériaux et produits concernés ne s'aggrave pas et, le cas échéant, que leur protection demeure en bon état de conservation ;
 - b) Rechercher, le cas échéant, les causes de dégradation et prendre les mesures appropriées pour les supprimer.
2. Réalisation d'une « action corrective de premier niveau », lorsque le type de matériau ou produit contenant de l'amiante, la nature et l'étendue des dégradations et l'évaluation du risque de dégradation conduisent à conclure à la nécessité d'une action de remise en état limitée au remplacement, au recouvrement ou à la protection des seuls éléments dégradés, consistant à :
 - a) Rechercher les causes de la dégradation et définir les mesures correctives appropriées pour les supprimer ; b) Procéder à la mise en œuvre de ces mesures correctives afin d'éviter toute nouvelle dégradation et, dans l'attente, prendre les mesures de protection appropriées afin de limiter le risque de dispersion des fibres d'amiante ;
 - c) Veiller à ce que les modifications apportées ne soient pas de nature à aggraver l'état des autres matériaux et produits contenant de l'amiante restant accessibles dans la même zone ;
 - d) Contrôler périodiquement que les autres matériaux et produits restant accessibles ainsi que, le cas échéant, leur protection demeurent en bon état de conservation.Il est rappelé l'obligation de faire appel à une entreprise certifiée pour le retrait ou le confinement.
3. Réalisation d'une « action corrective de second niveau », qui concerne l'ensemble d'une zone, de telle sorte que le matériau ou produit ne soit plus soumis à aucune agression ni dégradation, consistant à :
 - a) Prendre, tant que les mesures mentionnées au c (paragraphe suivant) n'ont pas été mises en place, les mesures conservatoires appropriées pour limiter le risque de dégradation et la dispersion des fibres d'amiante. Cela peut consister à adapter, voire condamner l'usage des locaux concernés afin d'éviter toute exposition et toute dégradation du matériau ou produit contenant de l'amiante. Durant les mesures conservatoires, et afin de vérifier que celles-ci sont adaptées, une mesure d'empoussièrement est réalisée, conformément aux dispositions du code de la santé publique ;
 - b) Procéder à une analyse de risque complémentaire, afin de définir les mesures de protection ou de retrait les plus adaptées, prenant en compte l'intégralité des matériaux et produits contenant de l'amiante dans la zone concernée ;
 - c) Mettre en œuvre les mesures de protection ou de retrait définies par l'analyse de risque ;
 - d) Contrôler périodiquement que les autres matériaux et produits restant accessibles, ainsi que leur protection, demeurent en bon état de conservation.En fonction des situations particulières rencontrées lors de l'évaluation de l'état de conservation, des compléments et précisions à ces recommandations sont susceptibles d'être apportées.

Annexe - Recommandations générales de sécurité

L'identification des matériaux et produits contenant de l'amiante est un préalable à l'évaluation et à la prévention des risques liés à la présence d'amiante dans un bâtiment. Elle doit être complétée par la définition et la mise en œuvre de mesures de gestion adaptées et proportionnées pour limiter l'exposition des occupants présents temporairement ou de façon permanente dans le bâtiment et des personnes appelées à intervenir sur les matériaux ou produits contenant de l'amiante. Les recommandations générales de sécurité définies ci-après rappellent les règles de base destinées à prévenir les expositions. Le propriétaire (ou, à défaut, l'exploitant) de l'immeuble concerné adapte ces recommandations aux particularités de chaque bâtiment et de ses conditions d'occupation ainsi qu'aux situations particulières rencontrées. Ces recommandations générales de sécurité ne se substituent en aucun cas aux obligations réglementaires existantes en matière de prévention des risques pour la santé et la sécurité des travailleurs, inscrites dans le code du travail.

1. Informations générales

a) Dangers de l'amiante

Les maladies liées à l'amiante sont provoquées par l'inhalation des fibres. Toutes les variétés d'amiante sont classées comme substances cancérigènes avérées pour l'homme. Elles sont à l'origine de cancers qui peuvent atteindre soit la plèvre qui entoure les poumons (mésothéliomes), soit les bronches et/ou les poumons (cancers broncho-pulmonaires). Ces lésions surviennent longtemps (souvent entre 20 à 40 ans) après le début de l'exposition à l'amiante. Le Centre international de recherche sur le cancer (CIRC) a également établi récemment un lien entre exposition à l'amiante et cancers du larynx et des ovaires. D'autres pathologies, non cancéreuses, peuvent également survenir en lien avec une exposition à l'amiante. Il s'agit exceptionnellement d'épanchements pleuraux (liquide dans la plèvre) qui peuvent être récidivants ou de plaques pleurales (qui épaississent la plèvre). Dans le cas d'empoussièrement important, habituellement d'origine professionnelle, l'amiante peut provoquer une sclérose (asbestose) qui réduira la capacité respiratoire et peut dans les cas les plus graves produire une insuffisance respiratoire parfois mortelle. Le risque de cancer du poumon peut être majoré par l'exposition à d'autres agents cancérigènes, comme la fumée du tabac.

b) Présence d'amiante dans des matériaux et produits en bon état de conservation

L'amiante a été intégré dans la composition de nombreux matériaux utilisés notamment pour la construction. En raison de son caractère cancérigène, ses usages ont été restreints progressivement à partir de 1977, pour aboutir à une interdiction totale en 1997.

En fonction de leur caractéristique, les matériaux et produits contenant de l'amiante peuvent libérer des fibres d'amiante en cas d'usure ou lors d'interventions mettant en cause l'intégrité du matériau ou produit (par exemple perçage, ponçage, découpe, friction...). Ces situations peuvent alors conduire à des expositions importantes si des mesures de protection renforcées ne sont pas prises.

Pour rappel, les matériaux et produits répertoriés aux listes A et B de l'annexe 13-9 du code de la santé publique font l'objet d'une évaluation de l'état de conservation dont les modalités sont définies par arrêté. Il convient de suivre les recommandations émises par les opérateurs de repérage dits « diagnostiqueurs » pour la gestion des matériaux ou produits repérés.

De façon générale, il est important de veiller au maintien en bon état de conservation des matériaux et produits contenant de l'amiante et de remédier au plus tôt aux situations d'usure anormale ou de dégradation de ceux-ci.

2. Intervention de professionnels soumis aux dispositions du code du travail

Il est recommandé aux particuliers d'éviter dans la mesure du possible toute intervention directe sur des matériaux et produits contenant de l'amiante et de faire appel à des professionnels compétents dans de telles situations.

Les entreprises réalisant des opérations sur matériaux et produits contenant de l'amiante sont soumises aux dispositions des articles R. 4412-94 à R. 4412-148 du code du travail. Les entreprises qui réalisent des travaux de retrait ou de confinement de matériaux et produits contenant de l'amiante doivent en particulier être certifiées dans les conditions prévues à l'article R. 4412-129. Cette certification est obligatoire à partir du 1er juillet 2013 pour les entreprises effectuant des travaux de retrait sur l'enveloppe extérieure des immeubles bâtis et à partir du 1er juillet 2014

pour les entreprises de génie civil.

Des documents d'information et des conseils pratiques de prévention adaptés sont disponibles sur le site Travailler-mieux (<http://www.travailler-mieux.gouv.fr>) et sur le site de l'Institut national de recherche et de sécurité pour la prévention des accidents du travail et des maladies professionnelles (<http://www.inrs.fr>).

3. Recommandations générales de sécurité

Il convient d'éviter au maximum l'émission de poussières notamment lors d'interventions ponctuelles non répétées, par exemple :

- perçage d'un mur pour accrocher un tableau ;
- remplacement de joints sur des matériaux contenant de l'amiante ;
- travaux réalisés à proximité d'un matériau contenant de l'amiante en bon état, par exemple des interventions légères dans des boîtiers électriques, sur des gaines ou des circuits situés sous un flocage sans action directe sur celui-ci, de remplacement d'une vanne sur une canalisation calorifugée à l'amiante.

L'émission de poussières peut être limitée par humidification locale des matériaux contenant de l'amiante en prenant les mesures nécessaires pour éviter tout risque électrique et/ou en utilisant de préférence des outils manuels ou des outils à vitesse lente.

Le port d'équipements adaptés de protection respiratoire est recommandé. Le port d'une combinaison jetable permet d'éviter la propagation de fibres d'amiante en dehors de la zone de travail. Les combinaisons doivent être jetées après chaque utilisation.

Des informations sur le choix des équipements de protection sont disponibles sur le site internet amiante de l'INRS à l'adresse suivante : www.amiante.inrs.fr. De plus, il convient de disposer d'un sac à déchets à proximité immédiate de la zone de travail et d'une éponge ou d'un chiffon humide de nettoyage.

4. Gestion des déchets contenant de l'amiante

Les déchets de toute nature contenant de l'amiante sont des déchets dangereux. A ce titre, un certain nombre de dispositions réglementaires, dont les principales sont rappelées ci-après, encadrent leur élimination.

Lors de travaux conduisant à un désamiantage de tout ou partie de l'immeuble, la personne pour laquelle les travaux sont réalisés, c'est-à-dire les maîtres d'ouvrage, en règle générale les propriétaires, ont la responsabilité de la bonne gestion des déchets produits, conformément aux dispositions de l'article L. 541-2 du code de l'environnement. Ce sont les producteurs des déchets au sens du code de l'environnement.

Les déchets liés au fonctionnement d'un chantier (équipements de protection, matériel, filtres, bâches, etc.) sont de la responsabilité de l'entreprise qui réalise les travaux.

a. Conditionnement des déchets

Les déchets de toute nature susceptibles de libérer des fibres d'amiante sont conditionnés et traités de manière à ne pas provoquer d'émission de poussières. Ils sont ramassés au fur et à mesure de leur production et conditionnés dans des emballages appropriés et fermés, avec apposition de l'étiquetage prévu par le décret no 88-466 du 28 avril 1988 relatif aux produits contenant de l'amiante et par le code de l'environnement notamment ses articles R. 551-1 à R. 551-13 relatifs aux dispositions générales relatives à tous les ouvrages d'infrastructures en matière de stationnement, chargement ou déchargement de matières dangereuses.

Les professionnels soumis aux dispositions du code du travail doivent procéder à l'évacuation des déchets, hors du chantier, aussitôt que possible, dès que le volume le justifie après décontamination de leurs emballages.

b. Apport en déchèterie

Environ 10 % des déchèteries acceptent les déchets d'amiante lié à des matériaux inertes ayant conservé leur intégrité provenant de ménages, voire d'artisans. Tout autre déchet contenant de l'amiante est interdit en déchèterie.

A partir du 1er janvier 2013, les exploitants de déchèterie ont l'obligation de fournir aux usagers les emballages et l'étiquetage appropriés aux déchets d'amiante.

c. Filières d'élimination des déchets

Les matériaux contenant de l'amiante ainsi que les équipements de protection (combinaison, masque, gants...) et les déchets issus du nettoyage (chiffon...) sont des déchets dangereux. En fonction de leur nature, plusieurs filières d'élimination peuvent être envisagées.

Les déchets contenant de l'amiante lié à des matériaux inertes ayant conservé leur intégrité peuvent être éliminés dans des installations de stockage de déchets non dangereux si ces installations disposent d'un casier de stockage dédié à ce type de déchets.

Tout autre déchet amianté doit être éliminé dans une installation de stockage pour déchets dangereux ou être vitrifiés. En particulier, les déchets liés au fonctionnement du chantier, lorsqu'ils sont susceptibles d'être contaminés par de l'amiante, doivent être éliminés dans une installation de stockage pour déchets dangereux ou être vitrifiés.

d. Information sur les déchèteries et les installations d'élimination des déchets d'amiante

Les informations relatives aux déchèteries acceptant des déchets d'amiante lié et aux installations d'élimination des déchets d'amiante peuvent être obtenues auprès :

- de la préfecture ou de la direction régionale de l'environnement, de l'aménagement et du logement (direction régionale et interdépartementale de l'environnement et de l'énergie en Ile-de-France) ou de la direction de l'environnement, de l'aménagement et du logement ;
- du conseil général (ou conseil régional en Ile-de-France) au regard de ses compétences de planification sur les déchets dangereux ;
- de la mairie ;
- ou sur la base de données « déchets » gérée par l'Agence de l'environnement et de la maîtrise de l'énergie, directement accessible sur internet à l'adresse suivante : www.sinoe.org.

e. Traçabilité

Le producteur des déchets remplit un bordereau de suivi des déchets d'amiante (BSDA, CERFA no 11861). Le formulaire CERFA est téléchargeable sur le site du ministère chargé de l'environnement. Le propriétaire recevra l'original du bordereau rempli par les autres intervenants (entreprise de travaux, transporteur, exploitant de l'installation de stockage ou du site de vitrification).

Dans tous les cas, le producteur des déchets devra avoir préalablement obtenu un certificat d'acceptation préalable lui garantissant l'effectivité d'une filière d'élimination des déchets.

Par exception, le bordereau de suivi des déchets d'amiante n'est pas imposé aux particuliers voire aux artisans qui se rendent dans une déchèterie pour y déposer des déchets d'amiante lié à des matériaux inertes ayant conservé leur intégrité. Ils ne doivent pas remplir un bordereau de suivi de déchets d'amiante, ce dernier étant élaboré par la déchèterie.